Día de la Secretaria

Entre las ocupaciones tradicionalmente femeninas destaca la de secretaria. Su carácter predominantemente femenino prácticamente no se ha movido en el tiempo y ello se debe, en buena medida, a las tareas que implica su ejercicio, es decir, a labores que históricamente han sido asignadas a las mujeres. Esas tareas tienen que ver, sobre todo, con el servicio para los otros y, por tanto, la ocupación de secretaria se enmarca dentro de las ocupaciones que se caracterizan por el servicio personal a terceros como el caso de los trabajadores domésticos y las enfermeras. No obstante, a diferencia de estas ocupaciones que se dan principalmente en el ámbito doméstico o bien dentro de instituciones de asistencia como hospitales y asilos, la secretaria se mueve en el ámbito público. Esto la coloca en un espacio de interacción particular: el espacio donde se toman de decisiones, el espacio de poder que, en buena medida, corresponde al mundo masculino.

Algunas cifras sobre secretarias en México, 2002[1]

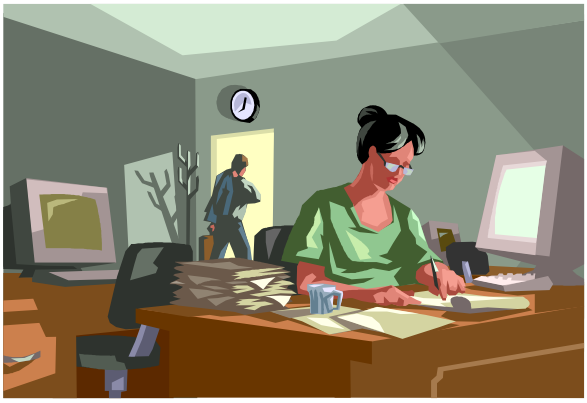

- Para 2002 había 977,664 personas ocupadas como "secretarias, taquígrafos, capturistas y similares", de las cuales 90% eran mujeres. Los hombres considerados dentro de esta categoría corresponden, en su mayoría, a la ocupación de *capturista*[2].
- Más de la mitad de la población registrada en este tipo de ocupación tiene entre 20 y 34 años de edad. Ello explica que 42 por ciento de las mujeres secretarias sean hijas del jefe de hogar.
- 44 por ciento de las mujeres secretarias están unidas y 15 por ciento son viudas o se han separado o divorciado.
- El nivel de instrucción de las personas ocupadas como "secretarias, taquígrafos, capturistas y similares" se concentra en la secundaria completa y el nivel medio superior: 47 por ciento de las mujeres y 25 por ciento de los hombres terminaron la secundaria y 25 y 28 por ciento, respectivamente para mujeres y hombres, concluyeron la preparatoria o vocacional.

---

[1] Fuente: Inmujeres, reprocesamiento con base en INEGI, Encuesta Nacional de Ingresos y Gastos de los Hogares 2002.

[2] De acuerdo con la Encuesta Nacional de Empleo (ENE), 2000, la población que ejercía esta ocupación se dividía en mujeres y hombres por la mitad (Inmujeres, 2003), y en la ENIGH 2002 esta relación muestra una variación: 60% y 40%, respectivamente para mujeres y hombres.

- 42 por ciento de las secretarias trabaja en el sector servicios y 29 por ciento en el ámbito gubernamental.
- A pesar de ser una ocupación típicamente femenina, el ingreso muestra desventaja para las mujeres ya que el ingreso promedio mensual masculino asciende a 4,231 pesos mientras que el femenino a 4,118 pesos.
- 75 secretarias de cada 100 trabaja entre 40 y 48 horas a la semana.

Referencias

- INEGI (2002). *Encuesta Nacional de Ingresos y Gastos de los Hogares 2002*. México
- Inmujeres (2003) *Ocupaciones femeninas no tradicionales: Situación en el año 2000*. México

Comentarios y/o sugerencias enviarlos a estadistica@inmujeres.gob.mx