

La Violencia Contra la Mujeres en México: avances y retos

En atención a la Acción 4.6.3 del Programa Nacional para la Igualdad entre Mujeres y Hombres (PROIGUALAD) "Difusión de estudios, investigaciones y diagnósticos con perspectiva de género, pertinencia cultural y derechos humanos sobre problemáticas y necesidades relacionadas con la violencia contra mujeres, niñas y adolescentes"



GOBIERNO DE
MÉXICO

INMUJERES
INSTITUTO NACIONAL DE LAS MUJERES

INSTITUTO NACIONAL DE LAS MUJERES

NADINE GASMAN ZYLBERMANN

Presidenta

PATRICIA ESTELA URIBE ZÚÑIGA

Secretaria Ejecutiva

FERNANDO LÓPEZ PORTILLO TOSTADO

Titular de la Unidad de Administración y Finanzas

ANABEL LÓPEZ SÁNCHEZ

Directora General para la Promoción de una Vida Libre de Violencia e Impulso a la Participación Política

CELIA AGUILAR SETIÉN

Directora General de Planeación y Evaluación

MARTA CLARA FERREYRA BELTRÁN

Directora General de la Política Nacional de Igualdad y Derechos de las Mujeres

NANCY BEATRIZ MEJÍA HERRERA

Coordinador de Comunicación e Información

XIMENA MARISCAL DE ALBA

Coordinadora de Asuntos Internacionales

MIGUEL ÁNGEL GONZÁLEZ MUÑOZ

Coordinador de Asuntos Jurídicos

MARÍA CONSUELO MEJÍA PIÑEROS

Secretaria Técnica de la Junta de Gobierno

ANA KARINA ASCENCIO AGUIRRE

Titular del Órgano Interno de Control en el Inmujeres

Coordinación y elaboración:

Dirección General de Planeación y Evaluación, Dirección de Planeación y Estadística de Género, Subdirección de Análisis Estratégico para la Planeación (INMUJERES)

Se agradece el apoyo y colaboración de las siguientes Secretarías, Institutos, Dependencias descentralizadas y Organismos autónomos por los insumos enviados que fueron pieza clave para la elaboración del presente documento:

BIENESTAR, SALUD, SE, SECTUR, SEDATU, SEDENA, SEGOB, SEMARNAT, SEP, SFP, SHCP, SER, STPS, INPI, CONAPRED, SNDIF, CEAV, CONAVIM, CFE, FGR, CNDH, INE y PEMEX



Índice

Pág.

Pág.

Introducción 4

V

Las mujeres indígenas y la violencia 22

I Violencia, legislación y presupuesto 5

VI

Niñas, niños y adolescentes, educación y violencia 24

II Violencia, género y justicia 10

VII

Violencia, salud y Covid 19 26

III Violencia política 15

VIII

Igualdad de género y no discriminación 28

IV Seguridad en el espacio público 19



Introducción

El **Instituto Nacional de las Mujeres** (INMUJERES) tiene la responsabilidad de realizar el seguimiento al Programa Nacional para la Igualdad entre Mujeres y Hombres 2020-2024 (Proigualdad). Dicho programa delinea los objetivos, estrategias y acciones para que, de manera coordinada, con los tres órdenes de gobierno y poderes del Estado trabajen por la igualdad en México.

Para dar seguimiento específico a *la acción 4.6.3 elaborar y difundir las investigaciones o diagnósticos con perspectiva de género, pertinencia cultural y derechos humanos sobre problemáticas y necesidades relacionadas con la igualdad de género y el acceso de las mujeres a una vida libre de violencia* contenida en el Proigualdad, se presenta el siguiente documento, como estrategia general para divulgar entre las personas de la administración pública y la población en general publicaciones con información sobre las causas, efectos, características y la igualdad de género y la magnitud de la violencia de género contra las mujeres y las niñas en el país.

Por lo que, a continuación, encontrará un compendio de diversas publicaciones realizadas, entre abril de 2021 y abril de 2022, por las dependencias, entidades descentralizadas de la Administración Pública Federal y organismos autónomos. Estos títulos se encuentran organizados en ocho grandes grupos temáticos: Violencia, legislación y presupuesto; Violencia, género y justicia; Violencia política; Violencia en el espacio público; Las mujeres indígenas y la violencia; Niñas, niños y adolescentes, educación y violencia; Violencia, salud y covid 19, y un apartado con documentos relativos a la Igualdad de género y no discriminación



Violencia, legislación y presupuesto



Avances en la incorporación de la perspectiva de Género en la Secretaría de Desarrollo Agrario Territorial y Urbano

La Secretaría de Desarrollo Territorial y Urbano presenta esta publicación donde identifica los criterios que se consideran centrales para realizar un análisis con perspectiva de género de los Programas que instrumenta y que desde el año 2013, han tenido presupuesto etiquetado para realizar acciones que promuevan la igualdad entre mujeres y hombres y en especial atiendan la violencia.

https://n9.cl/sedatu_peg1

Violencia, legislación y presupuesto

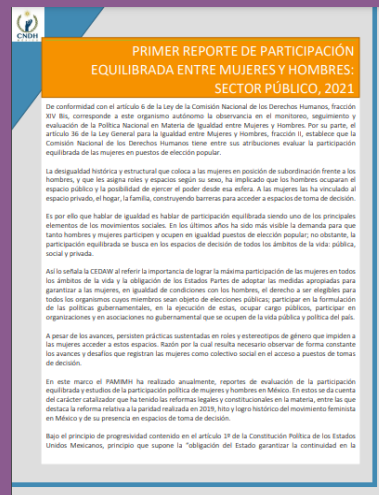

Primer reporte de participación equilibrada entre mujeres y hombres: sector público, 2021

La Comisión Nacional de los Derechos Humanos (CNDH) da cuenta del carácter catalizador que ha tenido las reformas legales y constitucionales en la materia, entre las que destaca la reforma relativa a la paridad realizada en 2019, hito y logro histórico del movimiento feminista en México y de su presencia en espacios de toma de decisión.

<https://cutt.ly/TLM6QSL>

Reportes de Monitoreo Legislativo

La Comisión Nacional de los Derechos Humanos, como parte de la observancia de la Política Nacional en Materia de Igualdad entre Mujeres y Hombres, realiza el monitoreo legislativo y, a partir de éste, se elaboran reportes sobre cómo se encuentran regulados los derechos de las mujeres. Los reportes de monitoreo legislativo tienen como objetivo dar a conocer el panorama de los pendientes legislativos en materia de igualdad, no discriminación y no violencia contra las mujeres que se derivan del monitoreo legislativo que realiza la Comisión Nacional de los Derechos Humanos, para contribuir al cumplimiento de la Política Nacional de Igualdad entre Mujeres y Hombres (Art. 6 y 22 de la LCNDH y 48 de la LGIMH).



El panorama legislativo en torno al delito de violencia obstétrica, junio 2021

<https://cutt.ly/XLM5GNm>



El panorama legislativo en torno al tipo penal de feminicidio, junio 2021

<https://cutt.ly/SLM5C7N>



El panorama legislativo en torno al delito de abuso sexual, junio 2021

<https://cutt.ly/KLM531O>



El panorama legislativo en torno a la regulación del estupro, junio 2021

<https://cutt.ly/gLM6gqkt>



El panorama legislativo en torno a la difusión de imágenes con contenido sexual sin consentimiento, junio 2021

<https://cutt.ly/JLM6u9I>



El panorama legislativo en torno al delito de violación, junio 2021

<https://cutt.ly/1LM6fRU>

El panorama legislativo en torno a la regulación de la discriminación por razones de género en las leyes para prevenir la discriminación, septiembre 2021

<https://cutt.ly/OLM6Gbt>



El panorama legislativo en torno al rapto y privación de la libertad con fines sexuales, junio 2021

<https://cutt.ly/8LM6kFm>

El panorama legislativo en torno al uso de ácidos, sustancias corrosivas o inflamables y razones de género en el delito de lesiones, apuntes para la armonización, septiembre 2021

<https://cutt.ly/PLM6KVl>



El panorama legislativo en torno al reconocimiento del trabajo del hogar dentro del trámite de divorcio o separación, junio 2021

<https://cutt.ly/DLM6cUH>

El panorama legislativo en torno a las órdenes de protección, septiembre 2021

<https://cutt.ly/OLM6VWw>



El panorama legislativo en torno a las excluyentes de responsabilidad y atenuantes en el delito de aborto, septiembre 2021

<https://cutt.ly/OLM6TP2>

El panorama legislativo en torno a la regulación de la violencia política en las leyes electorales, septiembre 2021

<https://cutt.ly/TLM61BY>



El panorama legislativo en torno a la regulación que impida la conciliación en los casos de violencia familiar, septiembre 2021

<https://cutt.ly/8LM6AdK>

El panorama legislativo en torno a la regulación de los tipos y modalidades de violencia en la LAMVLV, septiembre 2021

<https://cutt.ly/OLM63Xp>



El panorama legislativo en torno a la regulación sobre las víctimas indirectas (menores de edad) de feminicidio en las leyes de víctimas, septiembre 2021

<https://cutt.ly/XL1qe0L>



La regulación en torno a la observancia de la política de igualdad entre mujeres y hombres, noviembre 2021

https://n9.cl/igualdad_cndh



El panorama legislativo en torno a la paridad en cargos públicos en las constituciones políticas, apuntes para la armonización

https://n9.cl/legislativo_cndh



La regulación del aborto en los códigos penales y en la ley general de víctimas, apuntes para la armonización, noviembre 2021

https://n9.cl/aborto_cndh

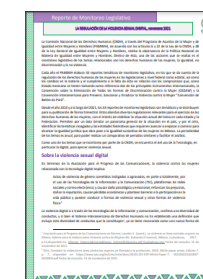

La regulación de la violencia sexual digital, noviembre 2021

https://n9.cl/vsexual_cndh

Reportes de monitoreo Legislativo



Reporte compilatorio sobre el monitoreo de los derechos sexuales y reproductivos de las mujeres

https://n9.cl/ddhhsexuales_cndh



Reporte compilatorio sobre el monitoreo en torno al derecho a la igualdad y la no discriminación

https://n9.cl/discriminacion_cndh



Reporte compilatorio sobre monitoreo en torno al derecho a una vida libre de violencia

https://n9.cl/vidalibre_cndh

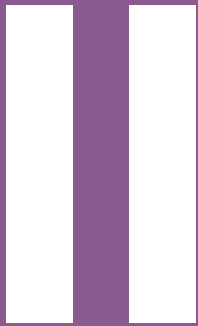

Violencia, género y justicia

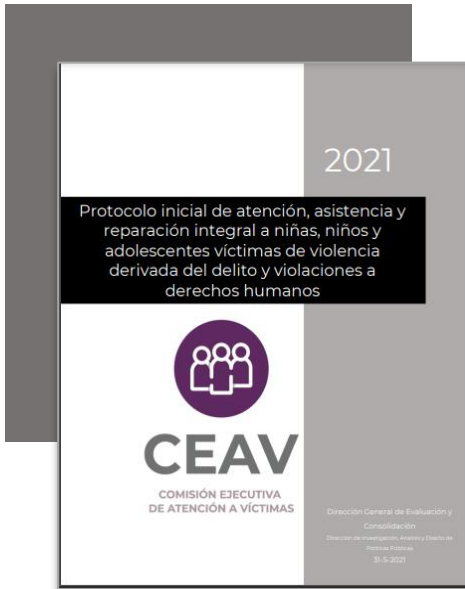

Protocolo inicial de atención, asistencia y reparación integral a niñas, niños y adolescentes víctimas de violencia derivada del delito y violaciones a derechos humanos

La Comisión Ejecutiva de Atención a Víctimas (CEAV) publicó este documento como una herramienta de consulta, referencia, contrarreferencia y orientación básica para prestar servicios de atención, asistencia, protección, reparación integral de niñas, niños y adolescentes víctimas de violencia derivada de la comisión de delitos y de violaciones a derechos humanos.

<https://n9.cl/ceav2>

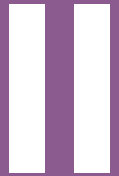

Violencia, género y justicia

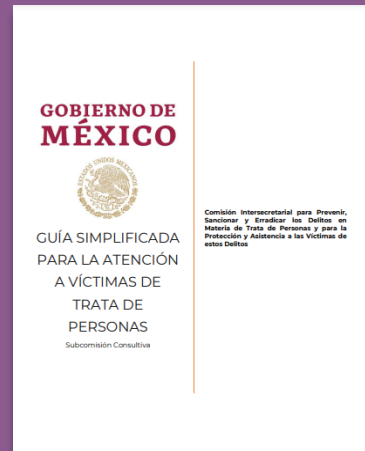

Guía simplificada para la atención a víctimas de trata de personas

La Comisión Ejecutiva de Atención a Víctimas (CEAV) presenta la conceptualización del delito de trata de personas, expone sus generalidades, los elementos que lo conforman y las modalidades de explotación de acuerdo con lo observado en la Ley General para Prevenir, Sancionar y Erradicar los Delitos en Materia de Trata de Personas y para la Protección y Asistencia a las Víctimas de estos Delitos; igualmente, se mencionan los sitios comunes de identificación de probables víctimas y enuncia los derechos de éstas, haciendo énfasis en la atención especializada y diferencial para grupos de población históricamente vulnerados.

<https://n9.cl/ceav1>

Determinación y reparación del daño con perspectiva de género (serie género y procuración de justicia)



En la actualidad, la reparación del daño se reconoce como un aspecto fundamental para restablecer la dignidad de las víctimas y garantizar el ejercicio efectivo de otros derechos, como el de acceso a la justicia. Por tal motivo **la Fiscalía General de la República (FGR)** publicó este documento donde se describen los alcances y la comprensión del derecho a la reparación desde un análisis sobre la incorporación de la perspectiva de género en este ámbito como una necesidad para llevar a cabo esta actividad.

<https://cutt.ly/OL1qjb4>

Actualización Parcial del Diagnóstico Institucional sobre la Incorporación de la Perspectiva de Género y la Igualdad entre Mujeres y Hombres

La Fiscalía General de la República (FGR) presentó este documento dar cuenta de los cambios relacionados con la incorporación de la perspectiva de género y la prevalencia de la igualdad y la no discriminación entre hombres y mujeres en la actual Fiscalía General de la República, con respecto al diagnóstico institucional realizado en el 2016, así como identificar los avances y las oportunidades en estos ámbitos a fin de fortalecer una procuración de justicia más igualitaria, incluyente y libre de violencia.



<https://cutt.ly/kL1qKY0>

Caja de herramientas para la atención a quejas de mujeres indígenas

con perspectiva de género, enfoque interseccional e intercultural (2020-2021)



Caja de herramientas para la atención a quejas de mujeres indígenas con perspectiva de género, enfoque interseccional e intercultural (2020-2021)

La Comisión Nacional de los Derechos Humanos (CNDH) A partir de un diagnóstico elaboró un conjunto de instrumentos para las y los Visitadores Adjuntos del PAMIMH que reciben y atienden quejas en las cuales las víctimas o agraviadas sean mujeres indígenas, para que la atención se proporcione con perspectiva de género, enfoque interseccional e intercultural.

<https://n9.cl/cndha>

La reparación del daño para víctimas indirectas en el delito de feminicidio estudio exploratorio sobre la atención de las instituciones del estado mexicano a las mujeres que son víctimas indirectas de feminicidio

Mediante la elaboración de un estudio exploratorio, la **Comisión Nacional de los Derechos Humanos (CNDH)** explora la situación en torno a las políticas públicas, reformas legislativas, protocolos y programas que se han implementado por parte de las instituciones del Estado Mexicano a nivel federal para la reparación del daño de las mujeres que son víctimas indirectas de feminicidio. Además, se identifican algunas de las necesidades específicas y principales obstáculos que pudieran estar viviendo estas mujeres para el ejercicio de sus derechos humanos.



<https://n9.cl/cndhd>



Las órdenes de protección y el derecho de las mujeres a una vida libre de violencia 2021

La Comisión Nacional de los Derechos Humanos (CNDH) recaba información e identifica la forma en que las instituciones competentes emiten y dan seguimiento a las órdenes de protección. Asimismo, en esta actualización se consideran las últimas reformas en materia de órdenes de protección de la Ley General de Acceso de las Mujer a una Vida Libre de Violencia y su armonización en las leyes de las entidades federativas.

<https://cutt.ly/pLM5hPb>

Revista Mexicana de Política Exterior, mayo-agosto 2021. Feminismos and foreign policy

El Instituto Matías Romero (Secretaría de Relaciones exteriores) lanza este número en su conjunto hace un análisis sobre los factores a incluirse en la política exterior feminista impulsada por el Gobierno de México. Dentro de los diversos artículos destacan en el tema de la violencia contra las mujeres: Las demandas feministas a la agenda de seguridad en México de Leticia Bonifaz y , Mujeres, liderazgo y construcción de la paz de Nadine Gasman Zylbermann.



https://n9.cl/sre_

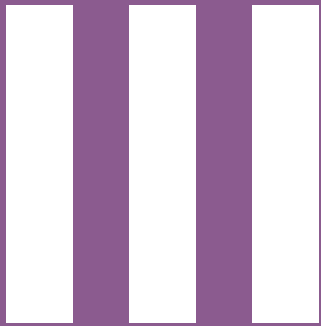

Violencia política



Diseño de una metodología triangulada de indicadores cualitativos y cuantitativos, que evalúe la prevalencia de la violencia política por razón de género en México y su impacto en el ejercicio de los derechos políticos de las candidatas a puestos de elección popular. Proceso electoral federal 2020-2021

La violencia política en razón de género es una problemática cada vez más visible, y que requiere de distintos actores y acciones para su prevención, sanción y erradicación. En este documento tanto el Instituto Nacional Electoral (INE) y el CRIM de la UNAM buscan sumar a la investigación de los derechos políticos y a la violencia ejercida a candidatas.

https://n9.cl/ine_metodologia

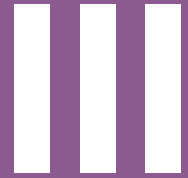

Violencia política



Guía para la Prevención, Atención, Sanción y Reparación Integral de la Violencia Política Contra las Mujeres en Razón de Género del Instituto Nacional Electoral

El Instituto Nacional Electoral (INE) publicó esta guía como una herramienta con información relevante en materia de Violencia Política contra las Mujeres en Razón de Género (VPMRG), estableciendo desde su concepto y cómo identificarla hasta la manera de presentar una denuncia para hacer efectivos los derechos de la víctima, así como informar sobre el papel de la autoridad competente para conocer y sustanciar las quejas en esta materia.

<https://n9.cl/dvq4e>

Reflexiones y recomendaciones sobre la implementación de la medida 3 de 3 contra la violencia, Proceso electoral 2020-2021

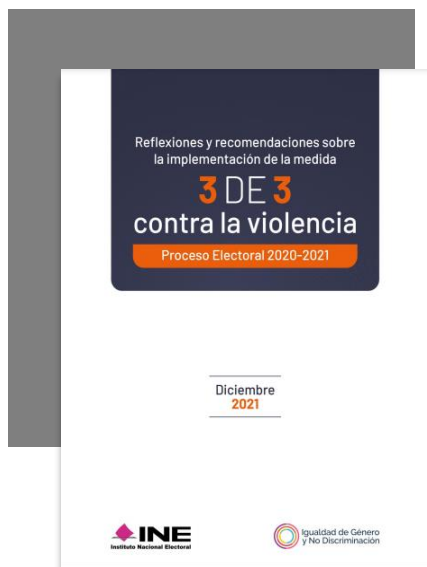

El Instituto Nacional Electoral (INE) publicó este análisis integrado que representa una herramienta inicial para futuros procesos electorales, donde se involucre la medida “3 de 3 contra la violencia”, y se considere para su implementación a todos los actores: la autoridad electoral, partidos políticos, autoridades jurisdiccionales, academia, el propio legislativo, y la sociedad civil organizada para que se garantice a las mujeres a una vida libre de violencia en los procesos electorales.

<https://n9.cl/ine1>

Protocolo del instituto nacional electoral para la atención a víctimas y la elaboración del análisis de riesgo en los casos de violencia política contra las mujeres en razón de género

El presente Protocolo permite generar certeza en el actuar del Instituto Nacional Electoral (INE) y, en particular, de la UTCE para dar cumplimiento a la atribución de realizar análisis de riesgos y, de resultar necesario, ordenar medidas de protección y/o elaborar planes de seguridad que sean oportunos y proporcionales a lo requerido por las víctimas de VPMRG, y con ello contribuir en el pleno ejercicio de los derechos políticos y electorales de las mujeres y a la prevención, atención, sanción, reparación y erradicación de esta modalidad de violencia.

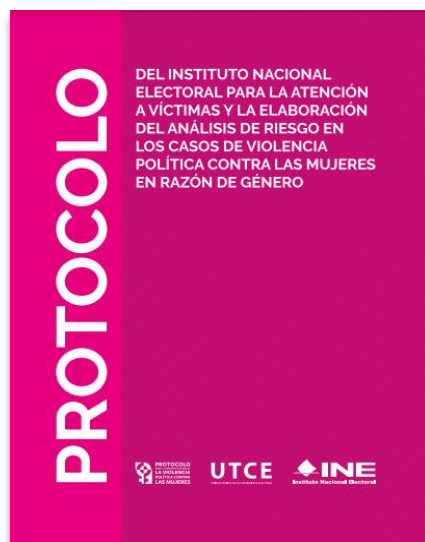

https://n9.cl/ine_protocolo

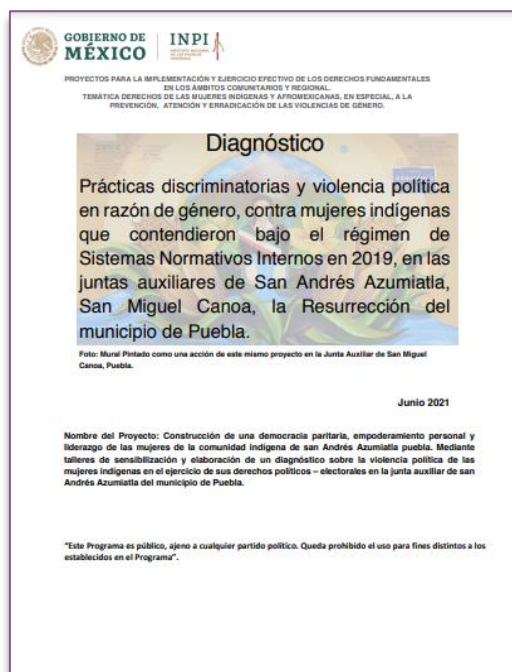

Diagnóstico Prácticas discriminatorias y violencia política en razón de género, contra mujeres indígenas que contendieron bajo el régimen de Sistemas Normativos Internos en 2019, en las juntas auxiliares de San Andrés Azumiatla, San Miguel Canoa, la Resurrección del municipio de Puebla.

En este documento el Instituto Nacional de los Pueblos Indígenas (INPI) presenta la situación actual de discriminación y la violencia política contra las mujeres en razón de género en el contexto municipal. Donde se ha identificado que la violencia política en razón de género se ejerce de muchas formas tanto en el contexto electoral y político, así como en el ámbito de los gobiernos municipales y sus estructuras administrativas.

https://n9.cl/inpi_dviolencia



IV Seguridad en el espacio público

IV

Seguridad en el espacio público

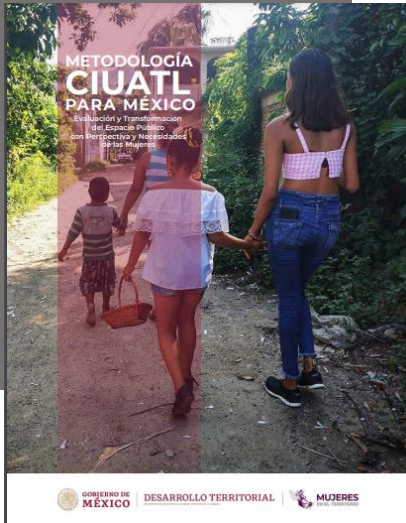

Metodología Ciuatl para México Evaluación y Transformación del Espacio Público con Perspectiva y Necesidades de las Mujeres

La Secretaría de Desarrollo Agrario, Territorial y Urbano publicó un análisis que incorpora la perspectiva de género junto a una visión interseccional la cual enfatiza el rol de las mujeres como sujetos políticos al mismo tiempo que analiza en conjunto numerosos factores clave que inciden en las distintas violencias que las mujeres experimentan de manera cotidiana en el espacio público.

<https://n9.cl/sedatumetodologia>



Activación con perspectiva de género. Guía para aprovechamiento y operación de equipamientos urbanos y espacios públicos con perspectiva de género

La Secretaría de Desarrollo Agrario, Territorial y Urbano elaboró una guía que ofrece orientación general en materia de planeación con perspectiva de género para la activación y operación de los espacios públicos funcionales y libres de violencia.

<https://n9.cl/sedatuespacio>

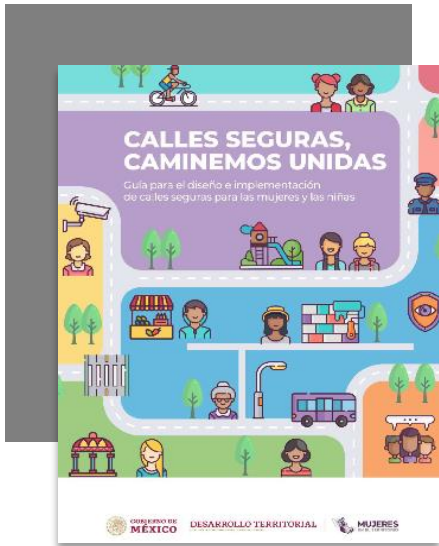

Calles seguras, caminemos unidas. Guía para el diseño e implementación de calles seguras para las mujeres y las niñas

La Secretaría de Desarrollo Territorial y Urbano con esta publicación busca elaborar una propuesta para generar acciones con perspectiva de género y enfoque feminista que prevengan la discriminación y violencia en el espacio público hacia mujeres y niñas.

<https://cutt.ly/yLIIITC>

La reparación del daño para víctimas indirectas en el delito de feminicidio estudio exploratorio sobre la atención de las instituciones del estado mexicano a las mujeres que son víctimas indirectas de feminicidio

Mediante la elaboración de un estudio exploratorio, la **Comisión Nacional de los Derechos Humanos (CNDH)** explora la situación en torno a las políticas públicas, reformas legislativas, protocolos y programas que se han implementado por parte de las instituciones del Estado Mexicano a nivel federal para la reparación del daño de las mujeres que son víctimas indirectas de feminicidio. Además, se identifican algunas de las necesidades específicas y principales obstáculos que pudieran estar viviendo estas mujeres para el ejercicio de sus derechos humanos.



<https://n9.cl/cndhd>



V Las mujeres indígenas y la violencia



Agenda para la igualdad entre mujeres y hombres del municipio de San Juan Lalana

Este documento publicado por el Instituto Nacional de los Pueblos Indígenas (INPI) en colaboración con la Instancia Municipal de la Mujer del municipio de San Juan Lalana en el estado de Oaxaca, tiene como propósito contribuir a la igualdad sustantiva a través de la implementación de políticas públicas que favorezcan el ejercicio y promoción de los derechos de las mujeres indígenas y del fortalecimiento de habilidades y capacidades de mujeres líderes comunitarias con el fin de propiciar cambios que favorezcan el ejercicio de derechos y la ampliación de la ciudadanía de las mujeres en el municipio.

https://n9.cl/inpi_igualdad

V

Las mujeres indígenas y la violencia

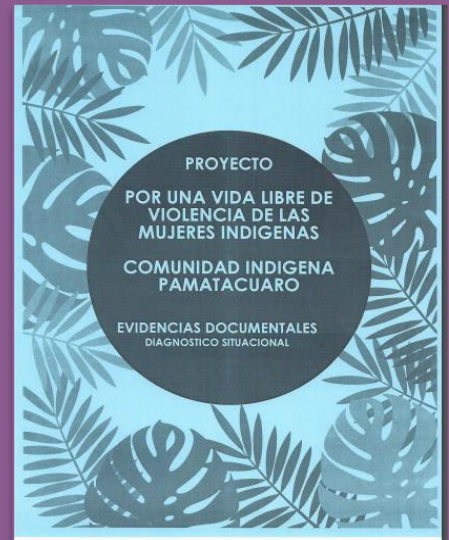

Proyecto. Por una vida libre de violencia de las mujeres indígenas. Comunidad indígena Pamatacuaro.

El Instituto Nacional de los Pueblos Indígenas (INPI) mediante este documento busca hacer visible la violencia de género existente y muchas veces poco identificadas por las mujeres, ya que la normalización con la que se vive en el cotidiano la invisibiliza.

https://n9.cl/inpi_pviolencia



VI

Niñas, niños y adolescentes, educación y violencia

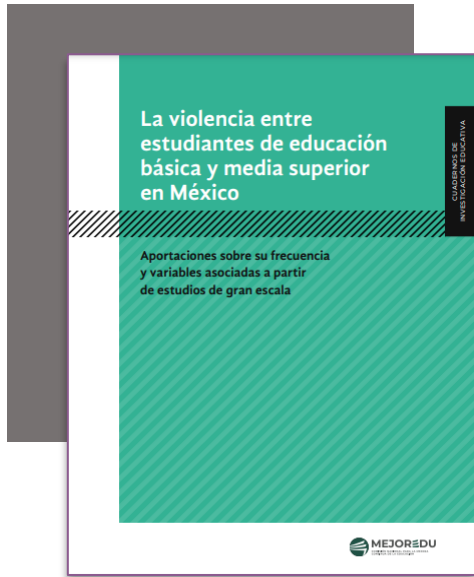

La violencia entre estudiantes de educación básica y media superior en México. Aportaciones sobre su frecuencia y variables asociadas a partir de estudios de gran escala

La Secretaría de Educación Pública (SEP) presenta este documento con los resultados de un estudio donde se analiza la frecuencia de la violencia entre las y los estudiantes en las escuelas mexicanas de educación primaria, secundaria y media superior, así como las variables asociadas con este fenómeno, con base en lo anterior, se formulan recomendaciones dirigidas a las autoridades educativas y escolares, y se trazan rutas orientadas a desarrollar el análisis del fenómeno en estudios posteriores.

<https://n9.cl/sepviolencia>

VI

Niñas, niños y adolescentes, educación y violencia

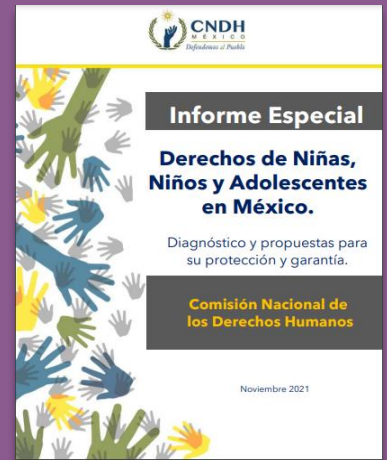

Informe especial derechos de niñas, niños y adolescentes en México. Diagnóstico y propuestas para su protección y garantía

Con este informe la Comisión Nacional de los Derechos Humanos (CNDH) esboza una descripción general del estado que guarda el cumplimiento y garantía de los derechos de las personas menores de 18 años en México, así como una serie de propuestas para la atención urgente de esa población, entre otros derechos revisa el derecho a la educación y a una vida libre de violencia.

<https://cutt.ly/NLM51x1>



VII **Violencia, salud y Covid 19**



Mujeres en el contexto del covid-19, 2021

La Comisión Nacional de los Derechos Humanos (CNDH) publica este documento cuyo objetivo es mostrar las afectaciones en el acceso, goce y ejercicio de los principales derechos humanos de las mujeres, adolescentes y niñas, así como el impacto diferenciado en sus vidas, derivado de la pandemia por COVID-19, así como actualizar y ampliar la información del estudio publicado en 2020: “La violencia contra las mujeres en el contexto del COVID-19”.

<https://n9.cl/cndhb>

VII

Violencia, salud y Covid 19



Diagnóstico participativo de vertiente intercultural del modelo integrado para la prevención y atención de la violencia familiar, sexual y de género y otros factores de riesgo psicosocial

La Secretaría de Salud a través del Centro Nacional de Equidad de Género y Salud Reproductiva publicaron este diagnóstico forma parte de una colección de documentos sobre los riesgos psicosociales tales como la violencia, el suicidio y las adicciones que desencadenan múltiples factores de riesgo relacionados a la salud física, psicológica y de bienestar social.

https://n9.cl/diagnostico_saludgto



VIII Igualdad de género y no discriminación

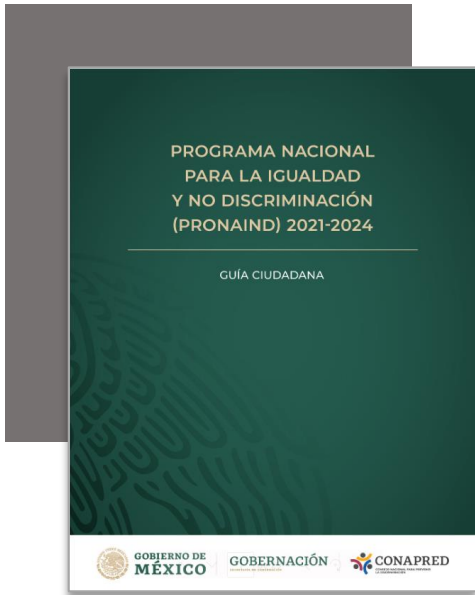

Guía Ciudadana. Programa Nacional para la Igualdad y no Discriminación (PRONAIND) 2021-2024

El Consejo Nacional para Prevenir la Discriminación (CONAPRED), lanzó en 2021 esta guía con el fin de acercar a la población al PRONAIND, ya que este tiene como propósito contrarrestar prácticas discriminatorias institucionalizadas y promover la igualdad sustantiva. En este sentido, parte de un diagnóstico de la discriminación estructural y su impacto en los derechos humanos de las mujeres, adolescentes y niñas que con frecuencia se articula y expresa en violencias contra ellas.

<https://n9.cl/conapred>

VIII

Igualdad de género y no discriminación



ENADIS 2017. Encuesta Nacional sobre Discriminación

El Consejo Nacional para Prevenir la Discriminación (CONAPRED) en esta ocasión presenta el resumen de los principales resultados de la ENADIS pero en un formato de lectura fácil con el fin de llevar estos resultados a más personas, ya que la discriminación es una de las causas que provocan desigualdades sociales, pobreza y falta de oportunidades para todas las personas.

https://n9.cl/enadis_conapred



GOBIERNO DE
MÉXICO



INMUJERES
INSTITUTO NACIONAL DE LAS MUJERES