



GOBIERNO FEDERAL

El Programa de Fortalecimiento a la Transversalidad de la Perspectiva de Género es público, ajeno a cualquier partido político. Queda prohibido el uso para fines distintos a los establecidos en el programa

MEMORIA DEL PROCESO DE CAPACITACIÓN

1. Nombre de la actividad

Impartir un taller de sensibilización y 17 cursos de capacitación al personal encargado del Sistema para el Seguimiento de las Acciones para Prevenir, Atender, Sancionar y Erradicar la Violencia de Género contra las Mujeres (SISPASE).

2. Objetivo

De acuerdo con los términos de referencia, la actividad tiene como objeto la capacitación y sensibilización de 40 de las servidoras y servidores públicos que trabajan en las 17 dependencias que forman parte del Consejo Estatal para la Erradicación de la Violencia de Género contra las Mujeres, y que capturan y manejan el Sistema para el Seguimiento de las Acciones para Prevenir, Atender, Sancionar y Erradicar la Violencia de Género contra las Mujeres (SISPASE).

El SISPASE es una herramienta informática para el seguimiento, medición y control de las acciones realizadas por las dependencias integrantes del Consejo Estatal para Erradicar la Violencia de Género, y en el que se registran las metas y acciones que cada una tiene comprometidas en el Programa Estatal para Prevenir, Atender, Sancionar y Erradicar la Violencia de Género contra las Mujeres, en el marco de las atribuciones y competencias señaladas en el Capítulo VIII de la Ley de Acceso de las Mujeres a una Vida Libre de Violencia para el Estado de Aguascalientes. El SISPASE sirve a la vez como una herramienta para la coordinación entre dependencias y la toma de decisiones.

El objetivo de los cursos de capacitación ofrecidos, se estableció en función del desarrollo de competencias para el manejo del Sistema por parte de las y los funcionarios que lo alimentan, así como de los conocimientos que en materia de legislación estatal y perspectiva de género se requieren como soporte para una mejor comprensión de la importancia y el alcance que tiene la información del Sistema:

a. Objetivo general.

Que el personal encargado del SISPASE en cada una de las 17 dependencias que forman el Consejo Estatal para la Erradicación de la Violencia de Género contra las Mujeres, esté capacitado en el uso de éste, y que a su vez esté sensibilizado y



GOBIERNO FEDERAL

El Programa de Fortalecimiento a la Transversalidad de la Perspectiva de Género es público, ajeno a cualquier partido político. Queda prohibido el uso para fines distintos a los establecidos en el programa

tenga los conocimientos necesarios en materia de género que le permitan comprender la importancia de la información que provee el Sistema para el cumplimiento de las acciones de prevención, atención, sanción y erradicación de la violencia de género contra las mujeres.

b. Objetivos específicos.

- Capacitar a 40 servidoras y servidores públicos encargados del SISPASE en el acceso, uso y alimentación de información al sistema.
- Sensibilizar y capacitar en materia de género a los 40 servidoras y servidores públicos encargados de alimentar el Sistema.

3. Población objetivo

La conforman las y los servidores públicos que en las siguientes dependencias tienen la responsabilidad de alimentar el Sistema, junto con aquellas y aquellos responsables de generar los informes sobre el seguimiento de las acciones del Programa Estatal para Prevenir, Atender, Sancionar y Erradicar la Violencia de Género contra las Mujeres:

No.	Dependencia	Responsables
1	Secretaría de Turismo	2
2	Instituto para la Educación de las Personas Jóvenes y Adultas	2
3	Dirección General del Registro Civil	2
4	Instituto de Salud del Estado de Aguascalientes	3
5	Universidad Tecnológica de Aguascalientes	3
6	Instituto de la Juventud de Aguascalientes	2
7	Instituto de Educación de Aguascalientes	3
8	Instituto del Deporte del Estado de Aguascalientes	2
9	Procuraduría de la Defensa del Menor y la Familia	2
10	Sistema Estatal para el Desarrollo Integral de la Familia	3
11	Radio y Televisión de Aguascalientes	2
12	Coordinación de Comunicación Social del Gobierno del Estado de Aguascalientes	2
13	Procuraduría General de Justicia	2
14	Secretaría de Seguridad Pública	3
15	Secretaría de Bienestar y Desarrollo Social	3
16	Instituto de Asesoría y Defensoría Pública	2
17	Secretaría de Gobierno	2
Total		40



GOBIERNO FEDERAL

El Programa de Fortalecimiento a la Transversalidad de la Perspectiva de Género es público, ajeno a cualquier partido político. Queda prohibido el uso para fines distintos a los establecidos en el programa

Cabe mencionar que para la realización de los cursos se convocó y participaron en su totalidad las y los funcionarios públicos de estas dependencias que fungen como enlaces ante el Instituto Aguascalentense de las Mujeres, pues son quienes preparan, a partir de los datos arrojados por el SISPASE, los informes de sus dependencias sobre avances en el cumplimiento de las metas indicadas por el Programa Estatal para Prevenir, Atender, Sancionar y Erradicar la Violencia de Género contra las Mujeres. La relación total de participantes puede consultarse en las listas de asistencia que se proporcionan como medios de verificación del cumplimiento de la actividad.

4. Fechas de realización

El taller de sensibilización, convocado por medio de la Directora General del Instituto Aguascalentense de las Mujeres, se realizó en forma plenaria con todas y todos los funcionarios públicos considerados en la población objetivo los días 15 y 16 de noviembre de 2012, en la Casa de la Cultura Jurídica de Aguascalientes

Por su parte los 17 cursos de capacitación al personal encargado del SISPASE, se realizaron en forma individualizada en sus propios centros de trabajo. La duración total de cada curso, 10 horas, fue dividida en cinco sesiones de dos horas, asignándose un conjunto de dependencias a cada facilitadora y facilitador, quienes trabajaron con cada una en el horario acordado durante los días 20, 21, 22, 23 y 26 de noviembre de 2012, tal como se muestra en la siguiente tabla:

Dependencia	Horario	Capacitador
Secretaría de Turismo	8:00 – 10:00	Blanca Angélica Díaz de León Gaytán
Instituto para la Educación de las Personas Jóvenes y Adultas	10:30 – 12:30	
Dirección General del Registro Civil	13:00 – 15:00	
Instituto de Salud del Estado de Aguascalientes	8:00 – 10:00	Cynthia Yadira Ramos Hernández
Universidad Tecnológica de Aguascalientes	10:30 – 12:30	
Instituto de la Juventud de Aguascalientes	13:00 – 15:00	
Instituto de Educación de Aguascalientes	16:00 – 18:00	
Instituto del Deporte del Estado de Aguascalientes	8:00 – 10:00	Ángel Medina Ventura
Procuraduría de la Defensa del Menor y la Familia	10:30 – 12:30	
Sistema Estatal para el Desarrollo Integral de la Familia	13:00 – 15:00	
Radio y Televisión de Aguascalientes	16:00 – 18:00	
Coordinación de Comunicación Social del Gobierno del Estado de Aguascalientes	8:00 – 10:00	Oscar Alejandro Chávez Rodríguez
Procuraduría General de Justicia	10:30 – 12:30	
Secretaría de Seguridad Pública	13:00 – 15:00	
Secretaría de Bienestar y Desarrollo Social	8:00 – 10:00	Sandra Evangelina Rodríguez Nieto
Instituto de Asesoría y Defensoría Pública	10:30 – 12:30	
Secretaría de Gobierno	13:00 – 15:00	



GOBIERNO FEDERAL

El Programa de Fortalecimiento a la Transversalidad de la Perspectiva de Género es público, ajeno a cualquier partido político. Queda prohibido el uso para fines distintos a los establecidos en el programa

5. Sede o lugar de realización

Como se mencionó en el apartado anterior, para la impartición del taller de sensibilización se tuvo como sede la Casa de la Cultura Jurídica de Aguascalientes, mientras que las capacitaciones sobre el uso del SISPASE tuvieron lugar en los centros de trabajo de las y los funcionarios participantes, puesto que se requería tener disponible el equipo de cómputo para trabajar, así como los documentos con que cuenta cada dependencia que servían a la alimentación del programa.

6. Duración en horas y días

De acuerdo con el programa de capacitación del taller de sensibilización (Anexo 1), y atendiendo a lo dispuesto en los términos de referencia, la duración total del taller fue de 8 horas, divididas en dos sesiones presenciales de 4 horas cada una.

Por su parte, el curso de capacitación en el uso del SISPASE tuvo una duración total de 10 horas para cada dependencia, mismas que fueron divididas en 5 sesiones de dos horas cada una, tal como se muestra en el programa de capacitación (Anexo 1) cuyas unidades cubren cada uno de los módulos del Sistema.

7. Facilitador o facilitadora

La impartición del taller de sensibilización estuvo a cargo del Lic. Oscar Alejandro Chávez Rodríguez, quien es Magíster en Análisis Sistémico Aplicado a la Sociedad por la Universidad de Chile y de quien se anexa el currículum en los medios de verificación.

Por otra parte, para la impartición de la capacitación en el uso del SISPASE se contó adicionalmente con tres facilitadoras y un facilitador, coordinados por el Lic. Oscar Alejandro Chávez Rodríguez. La distribución de cursos impartidos por cada uno se muestra en el apartado número 4.

8. Participantes

Participaron, tanto en el taller de sensibilización como en las capacitaciones personalizadas en el uso del SISPASE, un total de 26 mujeres (65% del total) y 14 hombres (35% del total), distribuidos por dependencias de la siguiente manera:



Dependencia	Mujeres	Hombres	Total
Secretaría de Turismo	1	1	2
Instituto para la Educación de las Personas Jóvenes y Adultas	1	1	2
Dirección General del Registro Civil	1	1	2
Instituto de Salud del Estado de Aguascalientes	3	0	3
Universidad Tecnológica de Aguascalientes	2	1	3
Instituto de la Juventud de Aguascalientes	1	1	2
Instituto de Educación de Aguascalientes	3	0	3
Instituto del Deporte del Estado de Aguascalientes	1	1	2
Procuraduría de la Defensa del Menor y la Familia	2	0	2
Sistema Estatal para el Desarrollo Integral de la Familia	2	1	3
Radio y Televisión de Aguascalientes	1	1	2
Coordinación de Comunicación Social del Gobierno del Estado de Aguascalientes	2	0	2
Procuraduría General de Justicia	1	1	2
Secretaría de Seguridad Pública	1	2	3
Secretaría de Bienestar y Desarrollo Social	1	2	3
Instituto de Asesoría y Defensoría Pública	1	1	2
Secretaría de Gobierno	2	0	2
Total	26	14	40

Las características del grupo de participantes, desagregadas por sexo, fueron las siguientes:

- a. Edad: La edad promedio del grupo de mujeres fue de 37.2 años, mientras que la edad promedio del grupo de hombres se registró en 34.4 años. Divididos por grupos, la distribución etaria presentó las siguientes características:

Rango	Mujeres	%	Hombres	%	Total	%
Menos de 15	0	0%	0	0%	0	0%
15 a 29	5	19.2%	4	28.6%	9	22.5%
30 a 44	17	65.4%	7	50.0%	24	60.0%
45 a 59	4	15.4%	3	21.4%	7	17.5%
60 y más	0	0%	0	0%	0	0%
Total	26	100%	14	100%	40	100%



Instituto
AGUASCALENTENSE
DE LAS MUJERES



PROGRESO
para
todos
GOBIERNO DE AGUASCALIENTES



GOBIERNO
FEDERAL

El Programa de Fortalecimiento a la Transversalidad de la Perspectiva de Género es público, ajeno a cualquier partido político.
Queda prohibido el uso para fines distintos a los establecidos en el programa

- b. Nivel jerárquico: En el nivel técnico operativo se sensibilizaron y capacitaron 19 personas, de las cuales 10 fueron mujeres (53%) y 9 fueron hombres (47%). En general el grupo de servidoras y servidores públicos operativos representó el 47.5% del total de funcionarias y funcionarios sensibilizados y capacitados.

Con relación al personal de mandos medios, se sensibilizó y capacitó también a 19 personas. En este subgrupo se observó predominancia femenina, ya que participaron 14 mujeres (73.7%) y 5 hombres (26.3%). Las y los funcionarios de mandos medios representaron en conjunto un 47.5% del total de personas sensibilizadas y capacitadas por medio de esta actividad.

En cuanto al nivel jerárquico de mando superior, se sensibilizó y capacitó a 2 personas, ambas mujeres, que en conjunto representaron un 5% del total de personas sensibilizadas y capacitadas.

- c. Tipo de contratación. Participaron en esta actividad 22 personas de base, de las cuales 14 fueron mujeres (63.6%) y 8 fueron hombres (36.4%), que en conjunto representaron un 55% del total de funcionarias y funcionarios públicos sensibilizados y capacitados.

En cuanto al personal de confianza, fueron atendidas 13 personas, de las cuales 9 fueron mujeres (69.2%) y 4 fueron hombres (30.8%) que en conjunto representaron un 32.5% del total de personas atendidas.

Por último, 5 personas contratadas por honorarios y servicios profesionales participaron en esta actividad: 3 (60%) mujeres y 2 hombres (40%). En conjunto, el personal contratado por honorarios representó un 12.5% del total de funcionarias y funcionarios sensibilizados y capacitados.

9. Desarrollo

a. Planeación, organización, acuerdos y compromisos previos a la ejecución.

La actividad parte del diseño de cartas descriptivas, tanto para el taller de sensibilización como para la capacitación en el uso y alimentación del SISPAE. Se elaboraron dos cartas descriptivas siguiendo el modelo educativo de competencias y especificando productos de aprendizaje que evidencien la adquisición de la competencia definida para cada una de las actividades del taller y de los cursos.



GOBIERNO
FEDERAL

El Programa de Fortalecimiento a la Transversalidad de la Perspectiva de Género es público, ajeno a cualquier partido político.
Queda prohibido el uso para fines distintos a los establecidos en el programa

En el Anexo 1 se muestran los programas de capacitación elaborados, en los que se indica la programación de contenidos en cada una de las fechas acordadas para realizar el taller y las capacitaciones.

Cabe mencionar que en el diseño del taller de sensibilización, se consideró pertinente introducir como parte del programa los contenidos relativos al marco legislativo e institucional en materia de género para el Estado de Aguascalientes, así como la revisión del contenido del Programa Estatal para Prevenir, Atender, Sancionar y Erradicar la Violencia de Género contra las Mujeres. Ello, en virtud de que su conocimiento proporciona el fundamento teórico y conceptual sobre el que está elaborado el SISPASE, por lo que su manejo resulta fundamental en la correcta alimentación de campos del Sistema, no solo desde una perspectiva técnica, sino en cuanto al manejo y selección previa de la información con que se alimenta el Sistema.

Por su parte la carta descriptiva del curso de capacitación en el uso del SISPASE, abarca desde el acceso al mismo hasta la generación de reportes, lo que ulteriormente sirve como base para la elaboración del informe bimensual que todas las dependencias deben rendir ante el Consejo Estatal para la Erradicación de la Violencia de Género, de conformidad con lo dispuesto tanto en el Programa Estatal como en la Ley de Acceso de las Mujeres a una Vida Libre de Violencia para el Estado de Aguascalientes.

Con base en la carta descriptiva se elaboraron los materiales didácticos correspondientes al taller de sensibilización:

- Presentaciones en *power point* de los temas de cada una de las unidades.
- Evaluación diagnóstica y final (Anexo 2)
- CD conteniendo información sobre el marco legislativo vigente y el Programa Estatal para Prevenir, Atender, Sancionar y Erradicar la Violencia de Género contra las Mujeres.

Curso de capacitación en el uso del SISPASE:

- Hoja de instrucciones (Anexo 2)

Cabe mencionar que de manera previa a la capacitación en el uso del SISPASE se llevó a cabo una reunión con personal técnico (programadores) de la Coordinación Estatal de Planeación y Proyectos para resolver dudas en torno al acceso del sistema y la asignación de claves de usuario al personal responsable de alimentar el Sistema en cada dependencia. En dicha reunión se acordó generar



GOBIERNO
FEDERAL

El Programa de Fortalecimiento a la Transversalidad de la Perspectiva de Género es público, ajeno a cualquier partido político.
Queda prohibido el uso para fines distintos a los establecidos en el programa

claves de acceso y contraseñas para uso exclusivo de la servidora o servidor público que funge como enlace ante el Instituto Aguascalentense de las Mujeres para efectos de los asuntos relacionados con el Consejo Estatal para la Erradicación de la Violencia de Género contra las Mujeres. De este modo, la responsabilidad del uso que internamente se dé a los privilegios de acceso del Sistema recae exclusivamente en la persona que funge como enlace ante el IAM.

b. Ejecución.

El taller de sensibilización arrancó en punto de las 9:00 horas del jueves 15 de noviembre, en el aula de la Casa de la Cultura Jurídica de Aguascalientes. Se inició con una dinámica de autopresentación por parte de las y los participantes y del facilitador, para posteriormente pasar al encuadre general del taller, destacando los objetivos y los contenidos que habrían de ser revisados a lo largo del mismo, así como la relación de dicho taller con la capacitación en el uso del SISPASE.

Se procedió entonces a la exposición de expectativas del taller por parte de las y los participantes a modo de discusión grupal y una vez concluida se aplicó la evaluación diagnóstica y se comentaron sus resultados. A partir de ahí se inició la exposición con los apoyos visuales, intercalando los contenidos con preguntas y cuestionamientos para estimular procesos reflexivos por parte las y los funcionarios públicos participantes.

De acuerdo con las cartas descriptivas el taller estuvo programado para impartirse en dos sesiones de cuatro horas, abarcando el primer día los contenidos de la Unidad 1 y el segundo los contenidos de las unidades 2 y 3. En general el taller transcurrió sin contratiempos debidos a impuntualidad o a falta de recursos o materiales.

Sin embargo se observó una gran variabilidad de conocimientos previos en materia de género observada en las y los participantes, la que sin duda fue debida a la propia conformación del grupo. Así, mientras que las y los funcionarios públicos que son los enlaces de sus dependencias ante el Instituto Aguascalentense de las Mujeres (y que además participan en las sesiones del Consejo Estatal para la Erradicación de la Violencia de Género) evidencian una sólida formación en género y de manejo del marco legislativo, otras y otros participantes no tenían antecedente alguno o formación previa en género.

Ello requirió realizar algunos ajustes en las dinámicas de impartición del taller, aprovechando los conocimientos y mayor preparación por parte de los enlaces ante el IAM. De este modo se realizaron dinámicas de aprendizaje colaborativo en



GOBIERNO
FEDERAL

El Programa de Fortalecimiento a la Transversalidad de la Perspectiva de Género es público, ajeno a cualquier partido político.
Queda prohibido el uso para fines distintos a los establecidos en el programa

pares, en donde las y los enlaces coadyuvaron a aclarar dudas y proporcionar ejemplos a las y los funcionarios públicos que no contaban con formación previa en género. Ello agilizó la presentación de los contenidos y promovió la participación de todas y todos los participantes, aunque precisamente por esta razón sobró algo de tiempo durante el primer día de trabajo.

El taller concluyó con la evaluación final y la exposición oral por parte de las y los participantes, de las reflexiones personales y colectivas motivadas por los contenidos del curso, posteriormente se aplicó la encuesta de satisfacción y se entregó la hoja de instrucciones para la realización de la capacitación subsecuente en el uso del SISPASE.

Cabe mencionar que a lo largo de la dinámica de impartición del taller se logró una mejor integración de los equipos de trabajo de cada dependencia, lo que habría de resultar fundamental para la buena ejecución del curso de capacitación sobre uso y manejo del SISPASE.

Para la impartición de estos cursos, a cada facilitador y facilitadora se le asignó un conjunto de dependencias para atenderlas de forma personalizada. Para ello se siguieron los contenidos especificados en la carta descriptiva, contando con dos horas para realizar de manera satisfactoria las actividades de capacitación de cada unidad.

De este modo las y los capacitadores fueron recibidos en las áreas de trabajo en donde cada dependencia va a manejar el SISPASE, a fin de reproducir las condiciones reales bajo las que sucedería esta actividad, lo que resulta mejor en términos de aprendizaje que un entorno controlado. A medida que el o la capacitadora hacía la exposición del contenido, las personas capacitadas trabajaron en la computadora realizando simultáneamente las operaciones indicadas y consultando en los documentos internos de la dependencia la información

Como producto de aprendizaje de cada unidad, se solicitó a las y los participantes que elaboraran su propio manual de uso del SISPASE con base en lo revisado durante la sesión de capacitación. De este modo, a partir de la segunda sesión se comenzó la capacitación revisando los apuntes del manual elaborados en la sesión previa y repitiendo las operaciones contenidas en este, dando oportunidad de corregirlas o modificarlas en caso de ser necesario.

Al final de las capacitaciones, se solicitó a las y los funcionarios capacitados que pasaran en limpio los borradores elaborados del manual de usuario y lo enviaran al correo electrónico del o la capacitadora.



Instituto
**AGUASCALENTENSE
DE LAS MUJERES**



**PROGRESO
para
todos**
GOBIERNO DE AGUASCALIENTES



GOBIERNO
FEDERAL

El Programa de Fortalecimiento a la Transversalidad de la Perspectiva de Género es público, ajeno a cualquier partido político.
Queda prohibido el uso para fines distintos a los establecidos en el programa

Una vez concluidas las 10 horas de capacitación, se solicitó a las y los participantes el llenado de la encuesta de satisfacción, cuyo formato se muestra en el Anexo 2.

En general, se observaron varios contratiempos en la ejecución del curso, variando los casos de dependencia en dependencia, pero que pueden resumirse en los siguientes:

- Inicio con solo una o uno de los participantes por llamados a junta o por compromisos de trabajo.
- Inicio tarde por compromisos emergentes de trabajo por parte de las y los participantes.
- Distracción por llamadas telefónicas y operaciones de trabajo propias del área.
- Poca disponibilidad de tiempo por encontrarse realizando el informe de gobierno solicitado a la dependencia.

No obstante, se pudieron ajustar los tiempos a las condiciones emergentes y puede decirse que la actividad fue concluida de manera satisfactoria.

c. Evaluaciones.

Como se mencionó anteriormente, para el taller de sensibilización en género dirigido a las y los funcionarios públicos encargados del SISPASE se aplicó una evaluación diagnóstica (Anexo 2) que a la vez fungió como evaluación final, con el objeto de medir el cambio observado en los conocimientos de las y los participantes como resultado de su participación en el taller.

Cabe mencionar que en la primera evaluación aplicada, hubo una gran dispersión entre las respuestas proporcionadas por las y los funcionarios que fungen como enlaces ante el Instituto Aguascalentense de las Mujeres, y las respuestas de quienes no tenían una formación previa en materia de género. Sin embargo, al final de la actividad se observó una mejora sustancial en el promedio grupal, logrando así homologar los conocimientos básicos en género entre las y los participantes, dando cumplimiento a los objetivos del taller.

La distribución de notas obtenidas por las y los participantes entre ambas momentos de evaluación se muestra en la tabla siguiente:



GOBIERNO FEDERAL

El Programa de Fortalecimiento a la Transversalidad de la Perspectiva de Género es público, ajeno a cualquier partido político. Queda prohibido el uso para fines distintos a los establecidos en el programa

Calificación	Evaluación diagnóstica		Evaluación final	
	Frecuencia	%	Frecuencia	%
0	0	0.0%	0	0.0%
1	0	0.0%	0	0.0%
2	1	2.5%	0	0.0%
3	3	7.5%	0	0.0%
4	3	7.5%	0	0.0%
5	10	25%	0	0.0%
6	18	45%	0	0.0%
7	3	7.5%	14	35.0%
8	1	2.5%	9	22.5%
9	1	2.5%	8	20%
10	0	0.0%	9	22.5%
Total	40	100%	40	100%
Promedio	5.5		8.3	

Adicionalmente se realizó la encuesta de satisfacción del taller de sensibilización, aplicando el formato mostrado en el Anexo 2, y obteniéndose los siguientes resultados:

Edad: Se capacitaron funcionarias y funcionarios públicos cuyo promedio de edad fue de 35.2 años (las mujeres promediaron una edad de 37.2 años y los hombres una edad de 34.4 años), siendo 23 y 54 años la menor y la mayor edad indicada, respectivamente

Sexo: La encuesta de satisfacción fue respondida por mujeres y hombres en una proporción con predominancia de mujeres: 65% y 35% respectivamente.

Nivel de escolaridad: El perfil de escolaridad de las y los asistentes se distribuyó de acuerdo con la siguiente proporción:

Secundaria completa:	0.0%	Técnica incompleta:	0.0%
Preparatoria completa:	0.0%	Licenciatura completa:	57.5%
Preparatoria incompleta:	5.0%	Maestría completa:	15.0%
Técnica completa:	20%	Maestría incompleta:	2.5%

Perfil profesional: De acuerdo con las áreas de conocimiento declaradas por las y los participantes de los cursos, la distribución se compuso de la siguiente manera:

Físico-matemáticas:	7.5%	Arte-diseño:	2.5%
Económico-administrativas:	40%	Ciencias sociales y humanidades:	30%
Ciencias biomédicas y de salud:	7.5%	Otro:	12.5%



GOBIERNO FEDERAL

El Programa de Fortalecimiento a la Transversalidad de la Perspectiva de Género es público, ajeno a cualquier partido político. Queda prohibido el uso para fines distintos a los establecidos en el programa

Tipo de dependencia: El total de las y los participantes pertenece al Poder Ejecutivo Estatal.

Nivel de mando: En cuanto al nivel de mando de las y los asistentes, éste se distribuyó de la siguiente manera:

Superior: 5.0%
Medio: 47.5%
Operativo: 47.5%

Convocatoria y condiciones logísticas: Se muestran aquí los porcentajes de respuesta afirmativa o negativa a cada ítem de este tema:

Pregunta	Sí	No
La convocatoria se conoció con anticipación	95.0%	5.0%
Los contenidos desarrollados en la actividad correspondieron con la información de la convocatoria.	97.5%	2.5%
El horario de la actividad fue adecuado	90.0%	10.0%
La organización y coordinación de la actividad fueron adecuadas	100.0%	0.0%
Las instalaciones para el desarrollo de la actividad fueron adecuadas	100.0%	0.0%
Los materiales y recursos didácticos fueron adecuados para el desarrollo de los temas	92.5%	7.5%
El lugar destinado para la capacitación fue el indicado para la actividad	100%	0.0%

Calidad de las metodologías: Las respuestas proporcionadas para cada pregunta se distribuyeron de la siguiente manera:

Pregunta	Sí	No
Al inicio de la actividad se presentaron los objetivos, programa y horario	95.0%	5.0%
Los objetivos de la actividad fueron claros	95.0%	5.0%
Los temas expuestos se ajustaron a los objetivos de la actividad	90.2%	9.8%
Las técnicas instruccionales empleadas fueron pertinentes para el desarrollo de los temas	92.5%	7.5%
Los materiales y recursos didácticos facilitaron la comprensión de los contenidos	100.0%	0.0%
Durante la actividad hubo momentos de síntesis y reforzamiento del aprendizaje	90.0%	10.0%
Los contenidos de la actividad respondieron a sus expectativas	97.5%	2.5%



GOBIERNO FEDERAL

El Programa de Fortalecimiento a la Transversalidad de la Perspectiva de Género es público, ajeno a cualquier partido político. Queda prohibido el uso para fines distintos a los establecidos en el programa

Calidad de facilitadoras(es) y/o ponentes:

Pregunta	Sí	No
Demostraron dominio de los contenidos	95.0%	5.0%
Transmitieron la información con un lenguaje claro y sencillo	100.0%	0.0%
Abordaron los contenidos con la profundidad requerida	85%	15%
Mostraron dominio de las técnicas instruccionales empleadas	92.5%	7.5%
Se propició el intercambio de ideas y la participación grupal	100.0%	0.0%
Se motivó al grupo para continuar su formación en el tema	100.0%	0.0%
El desempeño de la facilitadora/or y/o ponente fue bueno	95.0%	5.0%

Con relación al curso sobre uso y alimentación del SISPASE, la actividad se evaluó mediante la presentación y envío, por parte de las y los participantes, de un manual de usuario para cada dependencia, de acuerdo con los criterios y requisitos establecidos en la hoja de instrucciones (Anexo 2). Como ejemplo de dicha actividad se presenta en el Anexo 3 el manual elaborado por el equipo encargado del SISPASE en la Secretaría de Turismo, y que se presenta asimismo como evidencia de los productos elaborados como resultado del proceso de formación.

10. Recomendaciones y sugerencias sobre aspectos técnicos y de organización.

En general las actividades desarrolladas no presentaron mayores problemas técnicos o de organización, aunque derivado de la experiencia se proporcionan las siguientes recomendaciones:

Con relación al taller de sensibilización se considera debió dirigirse únicamente a aquellas servidoras y servidores públicos sin capacitación previa en materia de género, pues para aquellas y aquellos que ya participan como representantes de sus instituciones ante el Consejo Estatal para la Erradicación de la Violencia de Género contra las Mujeres, los contenidos resultaban repetitivos. Sin embargo, modificando la estrategia instruccional, pudo aprovecharse su mayor capacitación y experiencia en beneficio de las y los servidores públicos sin precedentes formativos en el tema.

Por cuanto toca al curso de capacitación en el uso del SISPASE, se considera que debido al poco margen de tiempo con que se convocó a las y los servidores públicos, estos debieron hacer a un lado compromisos previos pero en ocasiones se enfrentaron a contingencias propias de su área de trabajo, provocando así



GOBIERNO FEDERAL

El Programa de Fortalecimiento a la Transversalidad de la Perspectiva de Género es público, ajeno a cualquier partido político. Queda prohibido el uso para fines distintos a los establecidos en el programa

algunas discontinuidades en el desarrollo de la actividad, especialmente en aquellas dependencias que en las fechas programadas se encontraban también trabajando en la preparación de información del Segundo Informe de Gobierno.

En este sentido la recomendación atingente sería la ejecución de este tipo de actividades con un margen de tiempo suficiente para que las servidoras y servidores públicos puedan dedicarlo por entero a su proceso de capacitación, y cuidar que no existan empalmes con otras actividades en las dependencias que compitan con la buena realización de los cursos.

11. Evidencias

Se presentan como evidencias de la ejecución de la actividad:

- Programa de capacitación (Anexo 1)
- Listas de asistencia al taller de sensibilización y al curso de capacitación en el uso del SISPASE.
- Registro fotográfico (Anexo 4)
- Memoria del proceso de capacitación (presente documento).

12. Productos que se hayan derivado del proceso de formación, y que hayan sido elaborados por los participantes.

El principal producto que se deriva de la capacitación ofrecida a las y los participantes, está especificado como producto de aprendizaje en la carta descriptiva del curso de capacitación sobre uso y alimentación del SISPASE y consiste en la elaboración, por parte de las y los funcionarios públicos capacitados, de un manual de usuario del SISPASE para uso interno de su dependencia.

Se elaboraron así 17 manuales que fueron enviados a los correos electrónicos de las y los capacitadores encargados de la atención personalizada en cada una de las dependencias. A través del mismo medio las y los capacitadores hicieron las observaciones pertinentes y solicitaron en su caso, realizar las modificaciones necesarias.

A la fecha de cierre de la presente actividad, las servidoras y servidores públicos se encuentran incorporando dichas observaciones a los manuales elaborados. Sin embargo, se presenta como ejemplo el realizado por la Secretaría de Turismo, cuyos representantes a la fecha de cierre lograron entregar el producto terminado. Dicho manual se presenta como evidencia en el Anexo 3.



GOBIERNO
FEDERAL

El Programa de Fortalecimiento a la Transversalidad de la Perspectiva de Género es público, ajeno a cualquier partido político.
Queda prohibido el uso para fines distintos a los establecidos en el programa

En conclusión, después de la ejecución del taller de sensibilización y del curso de capacitación impartido a las y los servidores públicos convocados, se observa que se tiene una mayor claridad de su parte, no solamente en cuanto a los aspectos técnicos para operar el SISPASE sino en cuanto a las acciones y metas que su dependencia tiene comprometidas bajo el Programa Estatal para Prevenir, Atender, Sancionar y Erradicar la Violencia de Género contra las Mujeres, así como en cuanto a la forma de evaluarlas y medir su grado de cumplimiento.

Asimismo, se concluyó que el SISPASE representa una herramienta de gran ayuda para la elaboración del informe bimensual exigido a cada dependencia, bajo los términos de la Ley de Acceso de las Mujeres a una Vida Libre de Violencia para el Estado de Aguascalientes y su Reglamento.

Al proveer de bases teóricas y técnicas a las servidoras y servidores públicos, los resultados de esta capacitación sin duda repercutirán también en un mejor funcionamiento del Consejo Estatal para la Erradicación de la Violencia de Género, así como en mejores mecanismos e instrumentos para ejecutar y evaluar la política pública en materia de género por parte del Gobierno de Aguascalientes.



GOBIERNO FEDERAL

El Programa de Fortalecimiento a la Transversalidad de la Perspectiva de Género es público, ajeno a cualquier partido político. Queda prohibido el uso para fines distintos a los establecidos en el programa

ANEXO 1

PROGRAMA DE CAPACITACIÓN



GOBIERNO FEDERAL

El Programa de Fortalecimiento a la Transversalidad de la Perspectiva de Género es público, ajeno a cualquier partido político. Queda prohibido el uso para fines distintos a los establecidos en el programa

TALLER DE SENSIBILIZACIÓN EN GÉNERO AL PERSONAL ENCARGADO PARA EL SEGUIMIENTO DE LAS ACCIONES PARA PREVENIR, ATENDER, SANCIONAR Y ERRADICAR LA VIOLENCIA DE GÉNERO CONTRA LAS MUJERES

<p>1. NOMBRE Y NUMERO DE LA UNIDAD:</p> <p>1. MARCO CONCEPTUAL</p>	<p>2. COMPETENCIAS POR UNIDAD:</p> <ul style="list-style-type: none"> • Reflexionar en torno a los conceptos fundamentales de la perspectiva de género. • Evaluar los ámbitos funcionales de las áreas de trabajo en las dependencias de la Administración Pública Estatal desde la perspectiva de género. <p>3. HORAS TOTALES POR UNIDAD: 4 HORAS (15 DE NOVIEMBRE DE 2012, 9:00 – 13:00)</p>	
<p>A) CONTENIDO TEMÁTICO</p>	<p>B) ESTRATEGIAS DE APRENDIZAJE</p>	<p>C) EVIDENCIAS DE DESEMPEÑO</p>
<p>1.1 Sexo y género</p> <p>1.1.2 Estereotipos sociales de lo femenino y lo masculino</p> <p>1.1.3 Roles sociales naturalizados del hombre y la mujer</p> <p>1.1.4 Actitudes institucionalizadas de discriminación y exclusión de las mujeres</p> <p>1.2 Equidad de género</p> <p>1.3 Igualdad e igualdad sustantiva</p> <p>1.4 Acciones afirmativas</p> <p>1.5 Perspectiva de género</p> <p>1.5.1 Lenguaje con perspectiva de género</p> <p>1.5.2 Transversalización de la perspectiva de género</p>	<p>D) BIBLIOGRAFÍA</p> <ul style="list-style-type: none"> • Castañeda Gutiérrez, Griselda.- <i>Perspectiva de género: Cruce de caminos y nuevas pautas interpretativas.</i> • Salas Valenzuela, Monserrat.- <i>Calidad de la Atención con Perspectiva de Género.</i> • Vázquez García Verónica.- <i>Miradas al Futuro. La construcción de sociedades sustentables con equidad de género.</i> • Lamas, Martha.- <i>El género: La construcción cultural de la diferencia sexual.</i> • Reyes Chávez, Magali.- <i>Rompiendo mitos de género.</i> • Romo Meza, Sinú.- <i>Guía metodológica Sistema Sexo-Género.</i> 	



GOBIERNO FEDERAL

El Programa de Fortalecimiento a la Transversalidad de la Perspectiva de Género es público, ajeno a cualquier partido político. Queda prohibido el uso para fines distintos a los establecidos en el programa

<p>1. NOMBRE Y NUMERO DE LA UNIDAD:</p> <p>2. MARCO JURÍDICO Y NORMATIVO</p>	<p>2. COMPETENCIAS POR UNIDAD:</p> <ul style="list-style-type: none"> • Relacionar el marco jurídico estatal en materia de género con las disposiciones normativas a nivel nacional e internacional. • Identificar las competencias y atribuciones de las dependencias y entidades de la Administración Pública Estatal bajo la Ley de Acceso de las Mujeres a una vida Libre de Violencia. <p>3. HORAS TOTALES POR UNIDAD: 2 HORAS (16 DE NOVIEMBRE, 9:00 – 11:00)</p>	
<p>A) CONTENIDO TEMÁTICO</p>	<p>B) ESTRATEGIAS DE APRENDIZAJE</p>	<p>C) EVIDENCIAS DE DESEMPEÑO</p>
<p>2.1 Marco normativo internacional en materia de género</p> <p>2.1.1 CEDAW</p> <p>2.1.2 Conferencia de Beijing</p> <p>2.1.3 Convención de Belém do Pará</p> <p>2.2 Marco jurídico nacional en materia de violencia de género contra las mujeres</p> <p>2.2.1 Ley General de Acceso de las Mujeres a una Vida Libre de Violencia</p> <p>2.2.2 Ley General para la Igualdad entre Mujeres y Hombres</p> <p>2.3 Marco jurídico estatal en materia de género</p> <p>2.3.1 Ley de Acceso de las Mujeres a una Vida Libre de Violencia para el Estado de Aguascalientes</p> <p>2.3.2 Reglamento de la Ley de Acceso de las Mujeres a una Vida Libre de Violencia para el Estado de Aguascalientes</p>	<ul style="list-style-type: none"> • Lectura de textos (técnica de rejilla) • Discusión grupal por equipos 	<ul style="list-style-type: none"> • Presentación oral de conclusiones de la discusión grupal por equipos.
	<p>D) BIBLIOGRAFÍA</p> <ul style="list-style-type: none"> • Secretaría de Relaciones Exteriores.- <i>Convención sobre la Eliminación de Todas las Formas de Discriminación contra las Mujeres y su Protocolo Facultativo CEDAW.</i> • Secretaría de Relaciones Exteriores.- <i>Convención Interamericana para Prevenir, Sancionar y Erradicar la Violencia contra la Mujer y su Estatuto de Mecanismo de Seguimiento.</i> • <i>Ley General de Acceso de las Mujeres a una Vida Libre de Violencia.</i> • <i>Ley General para la igualdad entre Mujeres y Hombres.</i> • <i>Ley de Acceso de las Mujeres a una Vida Libre de Violencia para el Estado de Aguascalientes y su Reglamento.</i> • <i>Ley de Igualdad entre Mujeres y Hombres para el Estado de Aguascalientes.</i> • <i>Ley para Prevenir y Erradicar la Discriminación del Estado de Aguascalientes.</i> 	



GOBIERNO FEDERAL

El Programa de Fortalecimiento a la Transversalidad de la Perspectiva de Género es público, ajeno a cualquier partido político. Queda prohibido el uso para fines distintos a los establecidos en el programa

<p>1. NOMBRE Y NUMERO DE LA UNIDAD:</p> <p>3. POLÍTICA PÚBLICA ESTATAL EN MATERIA DE PREVENCIÓN, ATENCIÓN, SANCIÓN Y ERRADICACIÓN DE LA VIOLENCIA DE GÉNERO CONTRA LAS MUJERES.</p>	<p>2. COMPETENCIAS POR UNIDAD:</p> <ul style="list-style-type: none"> Identificar las acciones y metas comprometidas por cada dependencia del Consejo Estatal para la Erradicación de la Violencia de Género contra las Mujeres bajo el Programa Estatal para Prevenir, Atender, Sancionar y Erradicar la Violencia de Género contra las Mujeres. <p>3. HORAS TOTALES POR UNIDAD: 2 HORAS (16 DE NOVIEMBRE, 11:00 – 13:00)</p>	
<p>A) CONTENIDO TEMÁTICO</p>	<p>B) ESTRATEGIAS DE APRENDIZAJE</p>	<p>C) EVIDENCIAS DE DESEMPEÑO</p>
<p>3.1 Programa Estatal para prevenir, atender, sancionar y erradicar la violencia de género contra las mujeres.</p> <p>3.1.1 Modelo de Prevención</p> <p>3.1.2 Modelo de Atención</p> <p>3.1.3 Modelo de Sanción</p> <p>3.1.4 Modelo de Erradicación</p> <p>3.2 Coordinación interinstitucional en materia de prevención, atención, sanción y erradicación</p> <p>3.3 Acciones en materia de transversalización de la perspectiva de género.</p>	<ul style="list-style-type: none"> Lectura de textos en equipo, por dependencia. Resumen de acciones del Programa Estatal, por dependencia. Reflexión final Evaluación final 	<ul style="list-style-type: none"> Presentación oral del resumen de acciones del Programa Estatal, por dependencia. Exposición oral individual de las reflexiones finales del curso. Instrumento de evaluación final.
	<p>B) BIBLIOGRAFÍA</p> <ul style="list-style-type: none"> Instituto Aguascalentense de las Mujeres – INDESOL.- <i>Programa Estatal para Prevenir, Atender, Sancionar y Erradicar la Violencia de Género contra las Mujeres.</i> <i>Reglamento de la Ley de Acceso de las Mujeres a una Vida Libre de Violencia para el Estado de Aguascalientes.</i> 	



Gobierno Federal

El Programa de Fortalecimiento a la Transversalidad de la Perspectiva de Género es público, ajeno a cualquier partido político. Queda prohibido el uso para fines distintos a los establecidos en el programa

CURSO DE CAPACITACIÓN EN EL USO Y ALIMENTACIÓN DEL SISTEMA PARA EL SEGUIMIENTO DE LAS ACCIONES PARA PREVENIR, ATENDER, SANCIONAR Y ERRADICAR LA VIOLENCIA DE GÉNERO CONTRA LAS MUJERES (SISPASE)

<p>1. NOMBRE Y NUMERO DE LA UNIDAD:</p> <p>2. GENERALIDADES DEL SISTEMA PARA EL SEGUIMIENTO DE LAS ACCIONES PARA PREVENIR, ATENDER, SANCIONAR Y ERRADICAR LA VIOLENCIA DE GÉNERO CONTRA LAS MUJERES (SISPASE)</p>	<p>2. COMPETENCIAS POR UNIDAD:</p> <ul style="list-style-type: none"> • Accesar el SISPASE utilizando el nombre de usuario y contraseña asignados. • Revisar el contenido de cada pantalla del Sistema. • Identificar el contenido precargado y compararlo con el Programa Estatal para Prevenir, Atender, Sancionar y Erradicar la Violencia de Género contra las Mujeres <p>3. HORAS TOTALES POR UNIDAD: 2 HORAS (20 DE NOVIEMBRE DE 2012)</p>	
<p>A) CONTENIDO TEMÁTICO</p>	<p>B) ESTRATEGIAS DE APRENDIZAJE</p>	<p>C) EVIDENCIAS DE DESEMPEÑO</p>
<p>1.1 Generalidades del sistema</p> <p>1.2 Acceso y revisión general de pantallas</p> <p>1.3 Correlación de modelos con el Programa Estatal para Prevenir, Atender, Sancionar y Erradicar la Violencia de Género contra las Mujeres.</p>	<ul style="list-style-type: none"> • Trabajo en línea desde las computadoras de las y los funcionarios públicos que alimentarán el SISPASE. • Elaboración de manual interno para cada dependencia. 	<ul style="list-style-type: none"> • Avance de elaboración del manual de usuario del SISPASE de la dependencia.
<p>D) BIBLIOGRAFÍA</p> <ul style="list-style-type: none"> • Instituto Aguascalentense de las Mujeres – INDESOL.- <i>Programa Estatal para Prevenir, Atender, Sancionar y Erradicar la Violencia de Género contra las Mujeres.</i> • Sitio web en URL: www.aguascalientesporunavidalibredeviolencia.com/banco 		



Gobierno Federal

El Programa de Fortalecimiento a la Transversalidad de la Perspectiva de Género es público, ajeno a cualquier partido político. Queda prohibido el uso para fines distintos a los establecidos en el programa

<p>1. NOMBRE Y NUMERO DE LA UNIDAD:</p> <p>2. REGISTRO DE ACCIONES DEL PROGRAMA ESTATAL</p>	<p>2. COMPETENCIAS POR UNIDAD:</p> <ul style="list-style-type: none"> Registrar en el SISPASE las acciones comprometidas por las dependencias en el Programa Estatal para Prevenir, Atender, Sancionar y Erradicar la Violencia de Género contra las Mujeres. <p>3. HORAS TOTALES POR UNIDAD: 2 HORAS (21 DE NOVIEMBRE DE 2012)</p>	
<p>A) CONTENIDO TEMÁTICO</p>	<p>B) ESTRATEGIAS DE APRENDIZAJE</p>	<p>C) EVIDENCIAS DE DESEMPEÑO</p>
<p>2.1 Registro de acciones por tipo 2.1.1 Acciones internas 2.1.2 Acciones externas</p> <p>2.2 Cotejo de acciones y metas del Programa Estatal con la documentación interna de cada dependencia.</p>	<p>D) BIBLIOGRAFÍA</p> <ul style="list-style-type: none"> Instituto Aguascalentense de las Mujeres – INDESOL.- <i>Programa Estatal para Prevenir, Atender, Sancionar y Erradicar la Violencia de Género contra las Mujeres.</i> Sitio web en URL: www.aguascalientesporunavidalibredeviolencia.com/banco 	



GOBIERNO FEDERAL

El Programa de Fortalecimiento a la Transversalidad de la Perspectiva de Género es público, ajeno a cualquier partido político. Queda prohibido el uso para fines distintos a los establecidos en el programa

<p>1. NOMBRE Y NUMERO DE LA UNIDAD:</p> <p>4. ACTUALIZACIÓN DE ESTADO DEL SISPASE.</p>	<p>2. COMPETENCIAS POR UNIDAD:</p> <ul style="list-style-type: none"> • Actualizar el estado de avance en el cumplimiento de las acciones alimentadas por la dependencia, así como introducir observaciones al mismo. <p>3. HORAS TOTALES POR UNIDAD: 2 HORAS (22 DE NOVIEMBRE DE 2012)</p>	
<p>A) CONTENIDO TEMÁTICO</p>	<p>B) ESTRATEGIAS DE APRENDIZAJE</p>	<p>C) EVIDENCIAS DE DESEMPEÑO</p>
<p>3.1 Alimentación de acciones y verificación del estado de avance en el Sistema.</p> <p>3.1.1 Acciones concluidas</p> <p>3.1.2 Acciones en proceso</p> <p>3.1.3 Acciones canceladas</p> <p>3.2 Modificación del estado de avance y alimentación de observaciones.</p>	<ul style="list-style-type: none"> • Trabajo en línea desde las computadoras de las y los funcionarios públicos que alimentarán el SISPASE. • Elaboración de manual interno para cada dependencia. <ul style="list-style-type: none"> • Avance de elaboración del manual de usuario del SISPASE de la dependencia. 	
	<p>B) BIBLIOGRAFÍA</p> <ul style="list-style-type: none"> • Instituto Aguascalentense de las Mujeres – INDESOL.- Programa Estatal para Prevenir, Atender, Sancionar y Erradicar la Violencia de Género contra las Mujeres. • <i>Reglamento de la Ley de Acceso de las Mujeres a una Vida Libre de Violencia para el Estado de Aguascalientes.</i> 	



GOBIERNO FEDERAL

El Programa de Fortalecimiento a la Transversalidad de la Perspectiva de Género es público, ajeno a cualquier partido político. Queda prohibido el uso para fines distintos a los establecidos en el programa

<p>1. NOMBRE Y NUMERO DE LA UNIDAD:</p> <p>5. INDICADORES DEL SISPASE.</p>	<p>2. COMPETENCIAS POR UNIDAD:</p> <ul style="list-style-type: none"> • Crear y modificar indicadores de cumplimiento de metas. <p>3. HORAS TOTALES POR UNIDAD: 2 HORAS (23 DE NOVIEMBRE DE 2012)</p>	
<p>A) CONTENIDO TEMÁTICO</p>	<p>B) ESTRATEGIAS DE APRENDIZAJE</p>	<p>C) EVIDENCIAS DE DESEMPEÑO</p>
<p>4.1 Nombre del indicador</p> <p>4.2 Unidad de medida</p> <p>4.3 Fórmula</p> <p>4.4 Número de productos</p> <p>4.5 Número de beneficiarios</p>	<ul style="list-style-type: none"> • Trabajo en línea desde las computadoras de las y los funcionarios públicos que alimentarán el SISPASE. • Elaboración de manual interno para cada dependencia. 	<ul style="list-style-type: none"> • Avance de elaboración del manual de usuario del SISPASE de la dependencia.
	<p>B) BIBLIOGRAFÍA</p> <ul style="list-style-type: none"> • Instituto Aguascalentense de las Mujeres – INDESOL.- Programa Estatal para Prevenir, Atender, Sancionar y Erradicar la Violencia de Género contra las Mujeres. • <i>Reglamento de la Ley de Acceso de las Mujeres a una Vida Libre de Violencia para el Estado de Aguascalientes.</i> 	



GOBIERNO FEDERAL

El Programa de Fortalecimiento a la Transversalidad de la Perspectiva de Género es público, ajeno a cualquier partido político. Queda prohibido el uso para fines distintos a los establecidos en el programa

<p>1. NOMBRE Y NUMERO DE LA UNIDAD:</p> <p>6. INDICADORES DEL SISPASE.</p>	<p>2. COMPETENCIAS POR UNIDAD:</p> <ul style="list-style-type: none"> • Generar para cada dependencia los reportes de avance en el cumplimiento de las acciones de prevención, atención, sanción y erradicación de la violencia de género contra las mujeres. <p>3. HORAS TOTALES POR UNIDAD: 2 HORAS (26 DE NOVIEMBRE, 11:00 – 13:00)</p>	
<p>A) CONTENIDO TEMÁTICO</p>	<p>B) ESTRATEGIAS DE APRENDIZAJE</p>	<p>C) EVIDENCIAS DE DESEMPEÑO</p>
<p>4.1 Generación de reportes</p> <p>4.2 Impresión de reportes</p> <p>4.3 Guardado de información y salida del sistema</p>	<ul style="list-style-type: none"> • Trabajo en línea desde las computadoras de las y los funcionarios públicos que alimentarán el SISPASE. • Elaboración de manual interno para cada dependencia. 	<ul style="list-style-type: none"> • Avance de elaboración del manual de usuario del SISPASE de la dependencia.
	<p>B) BIBLIOGRAFÍA</p> <ul style="list-style-type: none"> • Instituto Aguascalentense de las Mujeres – INDESOL.- Programa Estatal para Prevenir, Atender, Sancionar y Erradicar la Violencia de Género contra las Mujeres. • <i>Reglamento de la Ley de Acceso de las Mujeres a una Vida Libre de Violencia para el Estado de Aguascalientes.</i> 	



GOBIERNO FEDERAL

El Programa de Fortalecimiento a la Transversalidad de la Perspectiva de Género es público, ajeno a cualquier partido político. Queda prohibido el uso para fines distintos a los establecidos en el programa

ANEXO 2

EVALUACIONES REALIZADAS



GOBIERNO FEDERAL

El Programa de Fortalecimiento a la Transversalidad de la Perspectiva de Género es público, ajeno a cualquier partido político. Queda prohibido el uso para fines distintos a los establecidos en el programa

TALLER DE SENSIBILIZACIÓN EN GÉNERO

Evaluación diagnóstica y final

1. Las palabras “sexo” y “género” pueden emplearse como sinónimos, ya que básicamente describen lo mismo.

Verdadero () Falso ()

2. La equidad de género se refiere a la igualdad entre hombres y mujeres.

Verdadero () Falso ()

3. ¿Cuántas formas de violencia de género contra las mujeres se enuncian en la Ley de Acceso de las Mujeres a una Vida Libre de Violencia para el Estado de Aguascalientes?

De una a cinco () De once a quince ()
De seis a diez () Más de quince ()

4. ¿Cuántos modelos contempla el Programa Estatal para Prevenir, Atender, Sancionar y Erradicar la Violencia de Género Contra las Mujeres? ¿Cuáles son?

5. En Aguascalientes, ¿cuál de las siguientes leyes establece los mecanismos de coordinación entre Estado y Municipios para erradicar la violencia de género contra las mujeres?

() Ley de Igualdad entre Mujeres y Hombres
() Ley de la Comisión Estatal de Derechos Humanos
() Código Penal
() Ley de Acceso de las Mujeres a
() Ley para Prevenir y Erradicar la Discriminación

6. Construye una oración con la que ejemplifiques el uso de lenguaje sexista.



GOBIERNO FEDERAL

El Programa de Fortalecimiento a la Transversalidad de la Perspectiva de Género es público, ajeno a cualquier partido político. Queda prohibido el uso para fines distintos a los establecidos en el programa

7. ¿En qué ámbitos puede presentarse la violencia de género contra las mujeres?

8. ¿Qué son las órdenes de protección?

9. ¿Qué significa “perspectiva de género”?

10. Menciona al menos tres dependencias de la Administración Pública Estatal que participen como miembros del Consejo Estatal para la Erradicación de la Violencia de Género contra las Mujeres.



GOBIERNO FEDERAL

El Programa de Fortalecimiento a la Transversalidad de la Perspectiva de Género es público, ajeno a cualquier partido político. Queda prohibido el uso para fines distintos a los establecidos en el programa

CURSO DE CAPACITACIÓN EN EL USO Y ALIMENTACIÓN DEL SISPASE

Hoja de instrucciones

1. Para llevar a cabo la capacitación, se deberá contar con los siguientes materiales y recursos:
 - a. Computadora con conexión a internet.
 - b. Copia del Programa Estatal para Prevenir, Atender, Sancionar y Erradicar la Violencia de Género contra las Mujeres.
 - c. Copia del Programa Operativo Anual u otro documento de la dependencia donde se consignen acciones a realizar en materia de prevención, atención, sanción o erradicación de la violencia contra las mujeres.
2. Es requisito indispensable no programar citas u otras actividades en las fechas programadas para llevar a cabo la capacitación.
3. Como producto final de aprendizaje, las y los participantes deberán elaborar su propio manual de usuario del SISPASE. Este deberá contar con los siguientes requisitos:
 - a. Portada.
 - b. Presentación
 - c. Procedimiento de acceso al Sistema
 - d. Procedimiento de registro y modificación de acciones, metas e indicadores
 - e. Procedimiento de registro y modificación de avances
 - f. Procedimiento de consulta de reportes de indicadores
 - g. Procedimiento para la cancelación de acciones
 - h. Procedimiento de cierre y salida del Sistema
 - i. Fecha de última actualización
 - j. Nombre y correo electrónico la o el responsable de la publicación
4. Deberá presentarse solo un manual por dependencia, por lo que las y los participantes de cada dependencia deberán trabajar conjuntamente en su elaboración.
5. Los manuales deberán enviarse al correo electrónico de las o los capacitadores asignados a cada dependencia:

Oscar Alejandro Chávez Rodríguez: proyecto.monsserrate@gmail.com

Blanca Angélica Díaz de León Gaytán: jack_120488@hotmail.com

Sandra Evangelina Rodríguez Nieto: vangerdznto@gmail.com

Luis Ángel Medina Ventura: angel39-@hotmail.com



"2012. Año de la lectura"



GOBIERNO DE AGUASCALIENTES



Vivir Mejor

GOBIERNO FEDERAL

El Programa de Fortalecimiento a la Transversalidad de la Perspectiva de Género es público, ajeno a cualquier partido político. Queda prohibido el uso para fines distintos a los establecidos en el programa



Vivir Mejor

Encuesta de Satisfacción

El Programa de Fortalecimiento a la Transversalidad de la Perspectiva de Género es público, ajeno a cualquier partido político. Queda prohibido el uso para fines distintos a los establecidos en el programa

GOBIERNO FEDERAL

DATOS GENERALES

Nombre del facilitador: _____

Tipo de actividad: Taller Curso Coloquio Seminario Conferencia Reunión

Nombre de la actividad: _____

Lugar de la actividad: _____

DATOS DE LA PERSONA PARTICIPANTE

Edad: _____ Sexo: Mujer Hombre

PERFIL PROFESIONAL

Físico - Matemáticas	Económico - Administrativas
Ciencias biomédicas y de la Salud	Arte - Diseño
Ciencias Sociales y Humanidades	Otro

Nivel	NIVEL DE ESCOLARIDAD		
	Completo	Incompleto	Nivel
Primaria			Completo
Secundaria			Incompleto
Preparatoria			Licenciatura
Técnico			Maestría
			Doctorado
			Otro

Institución donde trabaja: _____

Tipo de Dependencia	Poder Ejecutivo			Poder Judicial			OSC			Sector Privado			Sector Académico			Otro		
	Federal	Estatal	Municipal	Federal	Estatal	Municipal	Federal	Estatal	Municipal	Federal	Estatal	Municipal	Federal	Estatal	Municipal	Federal	Estatal	Municipal
	<input type="checkbox"/>	<input type="checkbox"/>	<input type="checkbox"/>	<input type="checkbox"/>	<input type="checkbox"/>	<input type="checkbox"/>	<input type="checkbox"/>	<input type="checkbox"/>	<input type="checkbox"/>	<input type="checkbox"/>	<input type="checkbox"/>	<input type="checkbox"/>	<input type="checkbox"/>	<input type="checkbox"/>	<input type="checkbox"/>	<input type="checkbox"/>	<input type="checkbox"/>	<input type="checkbox"/>

Nivel de mando

Superior Medio Operativo

Calidad de las metodologías	Si		No	
	Si	No	Si	No
La convocatoria se conoció con anticipación	<input type="checkbox"/>	<input type="checkbox"/>	<input type="checkbox"/>	<input type="checkbox"/>
Los contenidos desarrollados en la actividad	<input type="checkbox"/>	<input type="checkbox"/>	<input type="checkbox"/>	<input type="checkbox"/>
Correspondieron con la información de la convocatoria	<input type="checkbox"/>	<input type="checkbox"/>	<input type="checkbox"/>	<input type="checkbox"/>
El horario de la actividad fue adecuado	<input type="checkbox"/>	<input type="checkbox"/>	<input type="checkbox"/>	<input type="checkbox"/>
La organización y coordinación de la actividad fueron adecuadas	<input type="checkbox"/>	<input type="checkbox"/>	<input type="checkbox"/>	<input type="checkbox"/>
Las instalaciones para el desarrollo de la actividad fueron adecuadas	<input type="checkbox"/>	<input type="checkbox"/>	<input type="checkbox"/>	<input type="checkbox"/>
Los materiales y recursos didácticos fueron adecuados para el desarrollo de los temas	<input type="checkbox"/>	<input type="checkbox"/>	<input type="checkbox"/>	<input type="checkbox"/>
El lugar destinado para la capacitación fue el indicado para la actividad	<input type="checkbox"/>	<input type="checkbox"/>	<input type="checkbox"/>	<input type="checkbox"/>

Calidad de las metodologías	Si		No	
	Si	No	Si	No
Al inicio de la actividad se presentaron los objetivos, Programa y horario	<input type="checkbox"/>	<input type="checkbox"/>	<input type="checkbox"/>	<input type="checkbox"/>
Los objetivos de la actividad fueron claros	<input type="checkbox"/>	<input type="checkbox"/>	<input type="checkbox"/>	<input type="checkbox"/>
Los temas expuestos se ajustaron a los objetivos de la actividad	<input type="checkbox"/>	<input type="checkbox"/>	<input type="checkbox"/>	<input type="checkbox"/>
Las técnicas instruccionales empleadas fueron pertinentes para el desarrollo de los temas	<input type="checkbox"/>	<input type="checkbox"/>	<input type="checkbox"/>	<input type="checkbox"/>
Los materiales y recursos didácticos facilitaron la comprensión de los contenidos	<input type="checkbox"/>	<input type="checkbox"/>	<input type="checkbox"/>	<input type="checkbox"/>
Durante la actividad hubo momentos de síntesis y reforzamiento del aprendizaje	<input type="checkbox"/>	<input type="checkbox"/>	<input type="checkbox"/>	<input type="checkbox"/>
Los contenidos de la actividad respondieron a sus expectativas	<input type="checkbox"/>	<input type="checkbox"/>	<input type="checkbox"/>	<input type="checkbox"/>

Calidad de facilitadoras (es) y/o Ponentes	Si		No	
	Si	No	Si	No
Demostaron dominio de los contenidos	<input type="checkbox"/>	<input type="checkbox"/>	<input type="checkbox"/>	<input type="checkbox"/>
Transmitieron la información con un lenguaje claro y sencillo	<input type="checkbox"/>	<input type="checkbox"/>	<input type="checkbox"/>	<input type="checkbox"/>
Abordaron los contenidos con la profundidad requerida	<input type="checkbox"/>	<input type="checkbox"/>	<input type="checkbox"/>	<input type="checkbox"/>
Mostraron dominio de las técnicas instruccionales empleadas	<input type="checkbox"/>	<input type="checkbox"/>	<input type="checkbox"/>	<input type="checkbox"/>
Se propició el intercambio de ideas y la participación grupal	<input type="checkbox"/>	<input type="checkbox"/>	<input type="checkbox"/>	<input type="checkbox"/>
Se motivó al grupo para continuar su formación en el tema	<input type="checkbox"/>	<input type="checkbox"/>	<input type="checkbox"/>	<input type="checkbox"/>
El desempeño de la facilitadora/or y/o Ponente fue bueno	<input type="checkbox"/>	<input type="checkbox"/>	<input type="checkbox"/>	<input type="checkbox"/>

Observaciones y comentarios: _____

(Si lo desea utilice la parte de atrás de la hoja)



GOBIERNO FEDERAL

El Programa de Fortalecimiento a la Transversalidad de la Perspectiva de Género es público, ajeno a cualquier partido político. Queda prohibido el uso para fines distintos a los establecidos en el programa

ANEXO 3

PRODUCTO ELABORADO POR LAS Y LOS PARTICIPANTES



Instituto
**AGUASCALENTENSE
DE LAS MUJERES**



**PROGRESO
para
todos**
GOBIERNO DE AGUASCALENTES



**GOBIERNO
FEDERAL**

*El Programa de Fortalecimiento a la Transversalidad de la Perspectiva de Género es público, ajeno a cualquier partido político.
Queda prohibido el uso para fines distintos a los establecidos en el programa*



Sistema para el Seguimiento de las Acciones para Prevenir, Atender, Sancionar y Erradicar la Violencia de Género contra las Mujeres (SISPASE)

Manual del usuario
Secretaría de Turismo

Aguascalientes, Ags., noviembre de 2012.



Instituto
**AGUASCALENTENSE
DE LAS MUJERES**



**PROGRESO
para
todos**
GOBIERNO DE AGUASCALENTES



**GOBIERNO
FEDERAL**

*El Programa de Fortalecimiento a la Transversalidad de la Perspectiva de Género es público, ajeno a cualquier partido político.
Queda prohibido el uso para fines distintos a los establecidos en el programa*

ÍNDICE

I. Presentación	p. 2
II. Acceso al SISPASE	p.4
III. Registro de acciones	p.5
IV. Registro de metas e indicadores	p.8
V. Registro de avances	p.10
VI. Consulta de Reportes de Indicadores	p.12
VII. Cancelación de acciones	p.13
VIII. Cierre del Sistema	p.13



GOBIERNO
FEDERAL

El Programa de Fortalecimiento a la Transversalidad de la Perspectiva de Género es público, ajeno a cualquier partido político.
Queda prohibido el uso para fines distintos a los establecidos en el programa

I. PRESENTACIÓN.

De acuerdo con el Artículo 65 de la Ley de Acceso de las Mujeres a una Vida Libre de Violencia para el Estado de Aguascalientes, corresponde a la Secretaría de Turismo la ejecución de acciones en materia de prevención a la violencia de género contra las mujeres. Dichas acciones, las metas que se derivan de ellas y los indicadores para verificar su cumplimiento, están contenidas en el Programa Estatal para Prevenir, Atender, Sancionar y Erradicar la Violencia de Género contra las Mujeres.

El Sistema para el Seguimiento de las Acciones para Prevenir, Atender, Sancionar y Erradicar la Violencia de Género contra las Mujeres (SISPASE), es una herramienta informática en la que cada dependencia de la Administración Pública Estatal registra las acciones y metas a ejecutar durante un periodo determinado, ofreciendo además opciones para el seguimiento del cumplimiento de cada acción con base en la especificación de indicadores.

El presente manual presenta el procedimiento para acceder a dicho Sistema, introducir las acciones, metas e indicadores de la Secretaría de Turismo, así como generar los informes de indicadores necesarios para el seguimiento y evaluación del cumplimiento de dichas acciones.



Gobierno
Federal

El Programa de Fortalecimiento a la Transversalidad de la Perspectiva de Género es público, ajeno a cualquier partido político.
Queda prohibido el uso para fines distintos a los establecidos en el programa

II. INGRESO AL SISPASE:

II. 1 El procedimiento de ingreso inicia, desde cualquier computadora con conexión a internet, abriendo la página:

<http://www.aguascalientesporunavidasinviolencia.gob.mx/banco/>

Esta acción desplegará la siguiente pantalla:

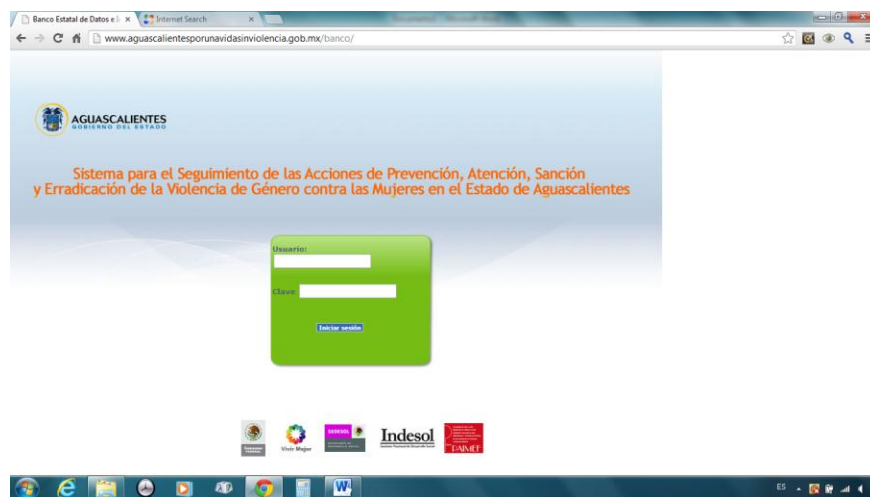

II.2 Sobre los campos en blanco, se debe introducir nombre de usuario y contraseña proporcionados por el Instituto Aguascalentense de las Mujeres, y pulsar el botón "Iniciar sesión". Con ello será desplegada la siguiente pantalla:

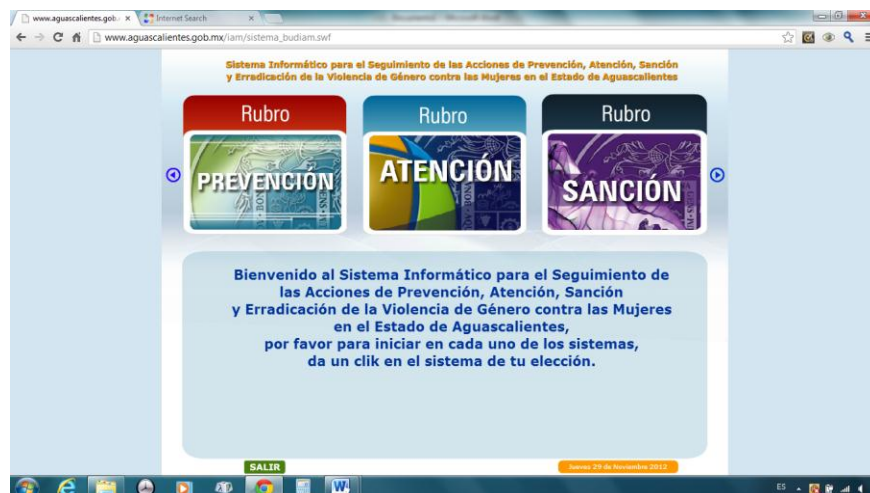

III. REGISTRO DE ACCIONES

III.1 Para registrar las acciones de la dependencia, debemos pulsar primero sobre la palabra “Rubro” que corresponda al modelo que se desea acceder. La SECTURE solo tiene acciones comprometidas bajo el modelo de **prevención** en el Programa Estatal, por lo que haciendo *click* en la palabra “Rubro” del modelo de prevención se desplegarán las características del modelo y cuatro opciones de alimentación del sistema: Registro de actividades, registro de acciones, indicadores de prevención, indicadores de acciones. La pantalla que se desplegará es la siguiente:



III.2 Para registrar una acción debemos pautar con el *mouse* en la opción “Registro de Acciones”. Esta acción nos conducirá a la siguiente pantalla:

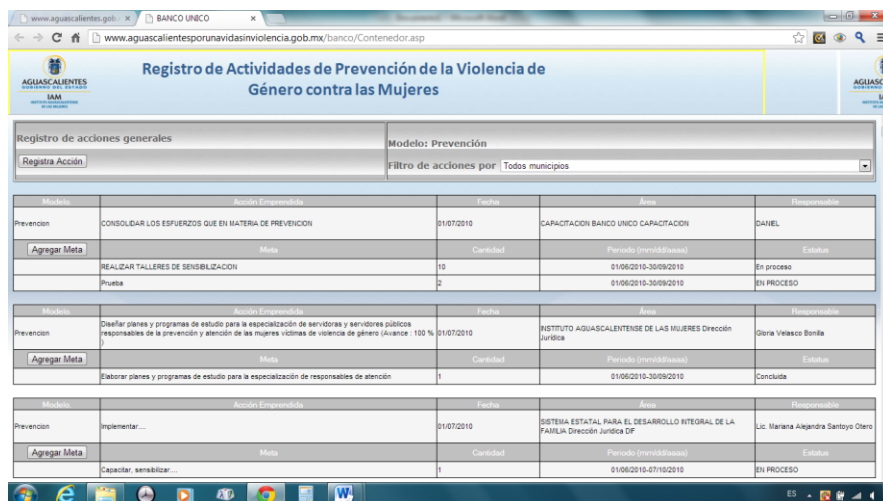



GOBIERNO FEDERAL

El Programa de Fortalecimiento a la Transversalidad de la Perspectiva de Género es público, ajeno a cualquier partido político. Queda prohibido el uso para fines distintos a los establecidos en el programa

III.3 La pantalla anterior presenta un desplegado de todas las acciones registradas por las dependencias contempladas en el Programa Estatal. Para que aparezcan únicamente las que corresponden a la SECTURE, ir a la opción "Filtro de acciones por:" en la parte superior derecha, y de la lista desplegable seleccionar Secretaría de Turismo del Estado:

Registro de actividades de prevención de la violencia de género contra las mujeres. Filtro de acciones por: **SECRETARÍA DE TURISMO DEL ESTADO**

Modelo	Acción Empresarial	Fecha	Área	Responsable
Prevenición	CONSOLIDAR LOS ESFUERZOS QUE EN MATERIA DE PREVENCIÓN	01/07/2010		
Agregar Meta				
	Meta	Cantidad	Periodo (mm/dd/aaaa)	Estatus
	REALIZAR TALLERES DE SENSIBILIZACIÓN	10		
	Prueba	2		
Prevenición	Diseñar planes y programas de estudio para la especialización de servidoras y servidores públicos responsables de la prevención y atención de las mujeres víctimas de violencia de género (Avance: 100 %)	01/07/2010		
Agregar Meta				
	Meta	Cantidad	Periodo (mm/dd/aaaa)	Estatus
	Elaborar planes y programas de estudio para la especialización de responsables de atención	1		
Prevenición	Implementar...	01/07/2010	SISTEMA ESTATAL PARA EL DESARROLLO INTEGRAL DE LA FAMILIA Dirección Jurídica DF	Lic. Mariana Alejandra Santoyo Otero
Agregar Meta				
	Meta	Cantidad	Periodo (mm/dd/aaaa)	Estatus
	Capacitar, sensibilizar...	1	01/06/2010-07/10/2010	EN PROCESO

III.4 Una vez seleccionada la dependencia, aparecerán en pantalla solo las acciones que corresponden a la SECTURE:

Registro de actividades de prevención de la violencia de género contra las mujeres. Filtro de acciones por: **SECRETARÍA DE TURISMO DEL ESTADO**

Modelo	Acción Empresarial	Fecha	Área	Responsable
Prevenición	IMPLEMENTAR ACCIONES DE PREVENCIÓN DEL TURISMO SEXUAL INFANTIL Y LA TRATA DE PERSONAS, CON ESPECIAL ÉNFASIS EN LOS MUNICIPIOS, CON PROYECTOS DE DESARROLLO ECO-TURÍSTICO. (Avance: 50 %)	01/01/2010	SECRETARÍA DE TURISMO DEL ESTADO Departamento de Supervisión y Vigilancia	DEPARTAMENTO DE SUPERVISION Y VIGILANCIA
Agregar Meta				
	Meta	Cantidad	Periodo (mm/dd/aaaa)	Estatus
	Sin metas registradas			
Prevenición	EN LOS MODULOS DE INFORMACION TURISTICA PARA LA POBLACION LOCAL: CONTAR CON EL SERVICIO DE INFORMACION SOBRE LAS CAUSAS Y EFECTOS DE LA VIOLENCIA DE GENERO CONTRA LAS MUJERES Y SU RELACION CON LA VIOLENCIA SOCIAL. (Avance: 50 %)	01/01/2010	SECRETARÍA DE TURISMO DEL ESTADO Departamento de Supervisión y Vigilancia	DEPARTAMENTO DE SUPERVISION Y VIGILANCIA
Agregar Meta				
	Meta	Cantidad	Periodo (mm/dd/aaaa)	Estatus
	Sin metas registradas			
Prevenición	IMPARTIR UN MODULO DE SENSIBILIZACION SOBRE VIOLENCIA DE GENERO CONTRA LAS MUJERES A TODO EL PERSONAL DE LA SECRETARÍA DE TURISMO DEL ESTADO. (Avance: 75 %)	01/01/2010	SECRETARÍA DE TURISMO DEL ESTADO Departamento de Supervisión y Vigilancia	DEPARTAMENTO DE SUPERVISION Y VIGILANCIA
Agregar Meta				
	Meta	Cantidad	Periodo (mm/dd/aaaa)	Estatus
	Sin metas registradas			
Prevenición	RENDIR UN INFORME BIENANUAL A LA COORDINACION GENERAL DEL CONSEJO DE LAS ACTIVIDADES REALIZADAS. (Avance: 100 %)	01/01/2010	SECRETARÍA DE TURISMO DEL ESTADO Departamento de Supervisión y Vigilancia	DEPARTAMENTO DE SUPERVISION Y VIGILANCIA
Agregar Meta				
	Meta	Cantidad	Periodo (mm/dd/aaaa)	Estatus
	Sin metas registradas			



GOBIERNO FEDERAL

El Programa de Fortalecimiento a la Transversalidad de la Perspectiva de Género es público, ajeno a cualquier partido político. Queda prohibido el uso para fines distintos a los establecidos en el programa

III.5 Para registrar una nueva acción, se debe pulsar el botón que aparece en la parte superior izquierda, “Registra acciones”, con lo cual se desplegará una pantalla emergente sobre la que habrá de introducirse la información:

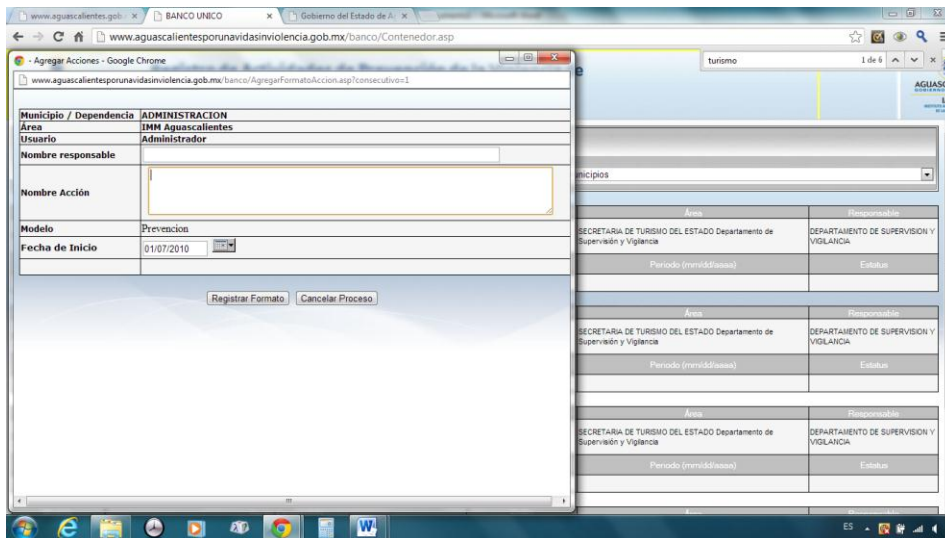

III.6 Ejemplo.

Supongamos que a partir de 2013 queremos distribuir folletos informativos sobre trata de personas en todos los hoteles y moteles del Estado. Con base en ello podemos introducir en el campo “Nombre de la acción” la siguiente frase: “Distribuir sobre una base regular, material informativo sobre trata de personas en todos los hoteles y moteles del Estado.”

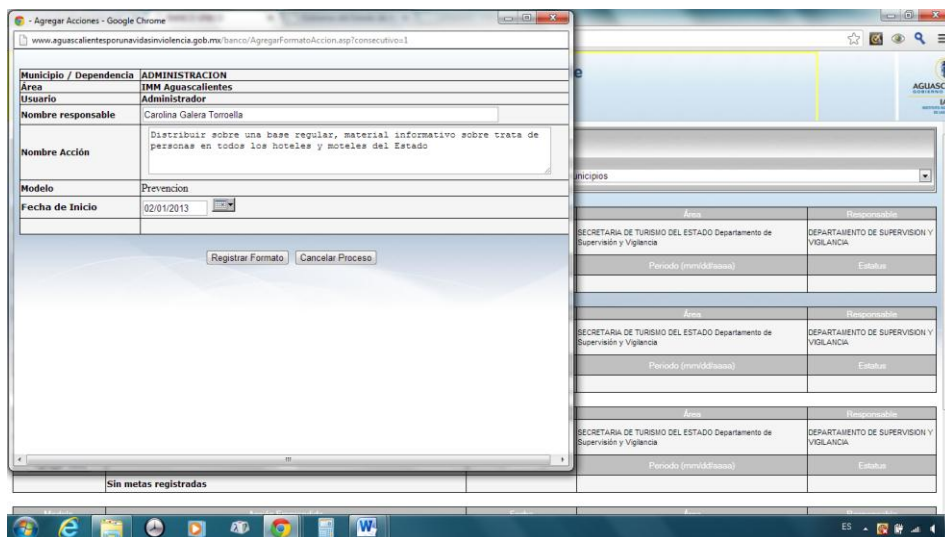



GOBIERNO FEDERAL

El Programa de Fortalecimiento a la Transversalidad de la Perspectiva de Género es público, ajeno a cualquier partido político. Queda prohibido el uso para fines distintos a los establecidos en el programa

Debe introducirse además el nombre de la persona responsable en el espacio proporcionado para ello, así como la fecha de inicio de la actividad, seleccionándolo del calendario. En este caso se marcó como fecha de inicio el 2 de enero de 2013.

Una vez introducidos los datos de la acción, deberá pulsarse el botón "Registrar formato" y confirmar la acción solicitada. Si se regresa al listado de acciones registradas por la dependencia, deben aparecer los datos generales de la meta, incluyendo la fecha de inicio, el área y la persona responsable. Asimismo, aparece en el campo correspondiente a la meta la leyenda "Sin metas registradas" y en la parte inferior izquierda del recuadro, un botón que dice "Agregar meta":

Modelo.	Acción Emprendida	Fecha	Área	Responsable
Prevención	Distribuir sobre una base regular, material informativo sobre trata de personas en todos los hoteles y moteles del Estado (Avance : 50 %)	02/01/2013	SECRETARÍA DE TURISMO DEL ESTADO	Carolina Galera Torroella
	Meta	Cantidad	Periodo (mm/dd/aaaa)	Estatus
	Sin metas registradas			

IV. REGISTRO DE METAS E INDICADORES

IV.1 Una vez que queda registrada la acción, puede agregarse la meta correspondiente pulsando en el botón "Agregar meta". Esto desplegará la siguiente pantalla emergente:

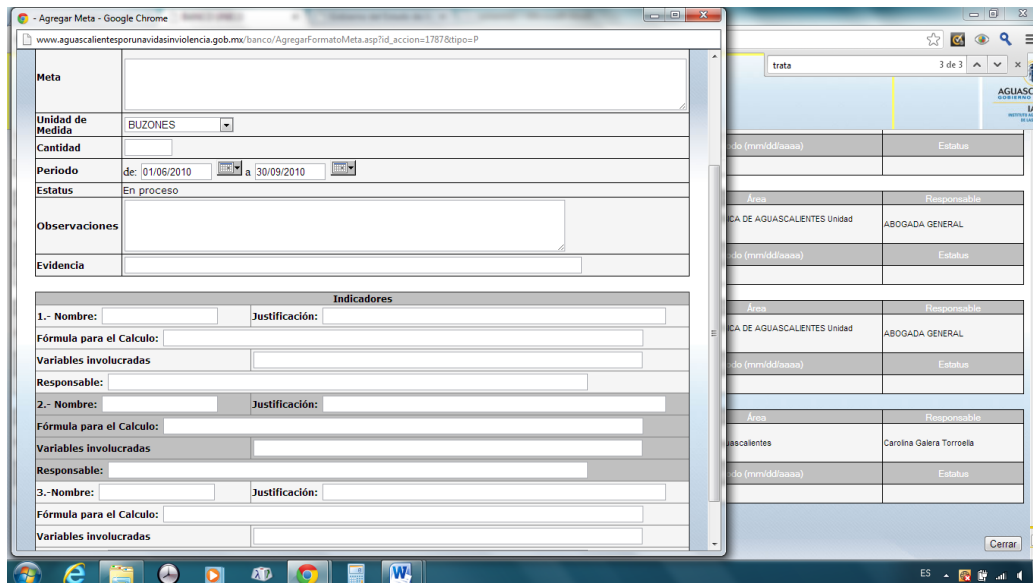

IV.2 Ejemplo:

Supongamos que la meta que se desea cumplir es la entrega de 20,000 folletos a lo largo de 2013. Así, en el campo correspondiente a Meta escribimos “Distribuir 20,000 folletos informativos al año”. Posteriormente seleccionamos la unidad de medida de la lista desplegable, que en este caso es “material”, e introducimos la cantidad especificada en la meta: 20000, así como el periodo de ejecución, seleccionando las fechas de inicio y término de los calendarios.

Se puede asimismo introducir información complementaria en las observaciones, como por ejemplo “La mitad se entregará durante la Feria Nacional de San Marcos”, o alguna otra aclaración que se considere necesaria. También deberá registrarse la evidencia con que se comprobará la ejecución de la meta. En este caso se introdujo: “Firma de recibido por parte del administrador o recepcionista del hotel”.

En la siguiente imagen se muestra este procedimiento. La parte superior corresponde al registro de la meta y la inferior al registro de indicadores, que se tratará en el siguiente punto:

The screenshot shows a web browser window with the URL www.aguascalientesporunavidasinviolencia.gob.mx/banco/AgregarFormatoMeta.asp?Id_accion=17878&tpo=P. The page contains a form for adding a goal and indicators.

Meta
Distribuir 20,000 folletos informativos al año.

Unidad de Medida: MATERIAL

Cantidad: 20000

Periodo: de: 02/01/2013 a: 31/12/2013

Estatus: En proceso

Observaciones

Evidencia: Firma de recibido por parte del administrador o recepcionista del hotel.

Indicadores

1.- **Nombre**: Porcentaje de distribución **Justificación**:
Fórmula para el Cálculo: No. de folletos distribuidos / 20.000
Variables involucradas: Cantidad de folletos distribuidos y cantidad de folletos programados para distribución
Responsable: Carolina Galera Torroella

2.- **Nombre**: Porcentaje de cobertura **Justificación**:
Fórmula para el Cálculo: No. de hoteles cubiertos / No. de hoteles totales en el Estado
Variables involucradas: Hoteles a los que se entregaron folletos y total de hoteles en el Estado
Responsable: Carolina Galera Torroella

3.- **Nombre**: **Justificación**:
Fórmula para el Cálculo:

IV.3 Registro de indicadores.

Los indicadores nos ayudan a medir el porcentaje de cumplimiento de una meta. En el campo “Nombre” deberá ir el nombre del indicador. En este caso elegimos “porcentaje de distribución”. Posteriormente se introduce en el siguiente campo la fórmula para el cálculo del indicador. En este caso sería



GOBIERNO FEDERAL

El Programa de Fortalecimiento a la Transversalidad de la Perspectiva de Género es público, ajeno a cualquier partido político. Queda prohibido el uso para fines distintos a los establecidos en el programa

el número de folletos distribuidos entre 20,000 que es el total de folletos programados. Se especifican las variables de la fórmula: Cantidad de folletos distribuidos y cantidad de folletos programados para su distribución. Por último, se introduce el nombre de la persona responsable.

IV.4 Para concluir el registro tanto de la meta como de sus indicadores, se pulsa el botón “Registrar meta” que aparece en la parte inferior de la pantalla y se confirma la acción cuando lo solicita el Sistema.

IV. 5 Si regresamos al listado de acciones de la dependencia, deberá aparecer la información actualizada, incluyendo su meta en la parte inferior:

Modelo.	Acción Emprendida	Fecha	Área	Responsable
Prevención	Distribuir sobre una base regular, material informativo sobre trata de personas en todos los hoteles y moteles del Estado	02/01/2013	SECRETARÍA DE TURISMO DEL ESTADO	Carolina Galera Torroella
	Meta	Cantidad	Periodo (mm/dd/aaaa)	Estatus
	Distribuir 20,000 folletos informativos al año.	20000	02/01/2013-31/12/2013	EN PROCESO

V. REGISTRO DE AVANCES

V.1 Del listado de acciones de la dependencia, se selecciona la acción de la que se va a registrar su avance, dando un *click* sobre el nombre de la acción. Esto conducirá a la siguiente pantalla emergente:

Consecutivo	1787
Municipio / Dependencia	IMM Aguascalientes
Usuario Registrado	admin
Nombre Responsable	Carolina Galera Torroella
Programa	Prevencion
Nombre Acción	Distribuir sobre una base regular, material informativo sobre trata de personas en todos los hoteles y moteles del Estado
Fecha Registro	02/01/2013

Responsable	Descripción	Fecha	Fecha Real	Unidad de medida	Cantidad	Estatus	Fecha real
Administrador	Distribuir 20,000 folletos informativos al año	02/01/2013	31/12/2013	MATERIAL	20000	EN PROCESO	

Fecha	Avance	Evidencias	Observaciones
16/07/2013	80	Se ha confirmado mediante firma la recepción del material por parte de los hoteles y moteles.	A la fecha se han entregado 14,300 folletos en 38 hoteles y 24 moteles del Estado.

V.2 En el recuadro inferior de "Avances Registrados" se pulsa el botón "Avance", lo que conduce a una nueva pantalla emergente en donde se introduce la fecha de corte utilizando el calendario desplegable, y se registra el cumplimiento de la meta en porcentaje dependiendo de un cálculo previo con la fórmula del indicador. Por ejemplo, si a mitad de año se han entregado 10,000 folletos el avance a la fecha será del 50%. Este es el número que se selecciona. En este caso, introdujimos también una observación indicando el número total de folletos repartidos a la fecha:

Consecutivo	1787
Municipio / Dependencia	IMM Aguascalientes
Usuario Registrado	admin
Nombre Responsable	Carolina Galera Torroella
Programa	P
Nombre Acción	Distribuir sobre una base regular, material informativo sobre trata de personas en todos los hoteles y moteles del Estado
Fecha Registro	02/01/2013

Captura de Avance Registrar

Fecha: 16/07/2013 Avance: 0% 50% 75% 100%

Evidencias: Se ha confirmado mediante firma la recepción del material por parte de los hoteles y moteles.

Observaciones: A la fecha se han entregado 14,300 folletos en 38 hoteles y 24 moteles del Estado.



GOBIERNO FEDERAL

El Programa de Fortalecimiento a la Transversalidad de la Perspectiva de Género es público, ajeno a cualquier partido político. Queda prohibido el uso para fines distintos a los establecidos en el programa

V.3 En el recuadro anterior de “Captura de Avance” aparece un botón del lado derecho que dice “Registrar”, el cual se pulsa y se confirma la acción. Si regresamos al listado de acciones registradas aparecerá la acción con una nota entre paréntesis consignando el avance del 50% que introdujimos en el paso anterior:

Modelo.	Acción Emprendida	Fecha	Área	Responsable
Prevención	Distribuir sobre una base regular, material informativo sobre trata de personas en todos los hoteles y moteles del Estado (Avance : 50 %)	02/01/2013	SECRETARÍA DE TURISMO DEL ESTADO	Carolina Galera Torroella
	Meta	Cantidad	Periodo (mm/dd/aaaa)	Estatus
	Distribuir 20,000 folletos informativos al año.	20000	02/01/2013-31/12/2013	EN PROCESO

VI. CONSULTA DE REPORTES DE INDICADORES

VI.1 Para consultar los indicadores de la dependencia, regresamos a la página de inicio y elegimos el Rubro “Indicadores de Acciones” del Modelo de Prevención. Con esta acción se despliega la siguiente pantalla:

Indicador	Unidad	Desglose	Dato
Sensibilización a servidores y servidoras publicas de la administración pública municipal	Personas	Mujeres	0
		Hombres	0
		Global	0
Número de módulos informativos instalados	Módulos	Global	0
Número de campañas informativas realizadas	Campañas	Global	0
Número de material informativo generado	Material	Global	0

VI.2 Para consultar los indicadores señalamos el periodo de inicio y término utilizando los calendarios desplegados, así como el nombre de la



GOBIERNO FEDERAL

El Programa de Fortalecimiento a la Transversalidad de la Perspectiva de Género es público, ajeno a cualquier partido político. Queda prohibido el uso para fines distintos a los establecidos en el programa

dependencia. Pulsamos el botón “Consultar”. Esta acción nos presenta el resumen de indicadores solicitado. Solicitando por ejemplo el periodo de enero-agosto de 2013 proporcionará la siguiente tabla, en la que aparecerán los 14,300 folletos entregados a esa fecha.

Indicador	Unidad	Desglose	Dato
Sensibilización a servidores y servidoras publicas de la administración pública municipal	Personas	Mujeres	0
		Hombres	0
		Global	0
Número de módulos informativos instalados	Módulos	Global	0
Número de campañas informativas realizadas	Campañas	Global	0
Número de material informativo generado	Material	Global	14300

Con eta herramienta puede consultarse en cualquier momento cual es el estado de cumplimiento de cada una de las dependencias u obtener un concentrado de todas para efectos comparativos.

VII. CANCELACIÓN DE ACCIONES

Toda acción que se registra queda permanentemente en el Sistema. Si se desea cancelar, debemos picar sobre el nombre de la acción en la lista, después en el botón de “Avance” y en el recuadro correspondiente a “Observaciones” introducir la leyenda “META CANCELADA”, junto con una breve explicación de motivos.



Gobierno FEDERAL

El Programa de Fortalecimiento a la Transversalidad de la Perspectiva de Género es público, ajeno a cualquier partido político. Queda prohibido el uso para fines distintos a los establecidos en el programa

VIII. CIERRE DEL SISTEMA

Para salir del sistema se deben cerrar todas las pestañas dejando solo la página de inicio y pulsar el botón “Salir” ubicado en la parte inferior izquierda. Esta acción nos llevará a la página del Gobierno del Estado de Aguascalientes.

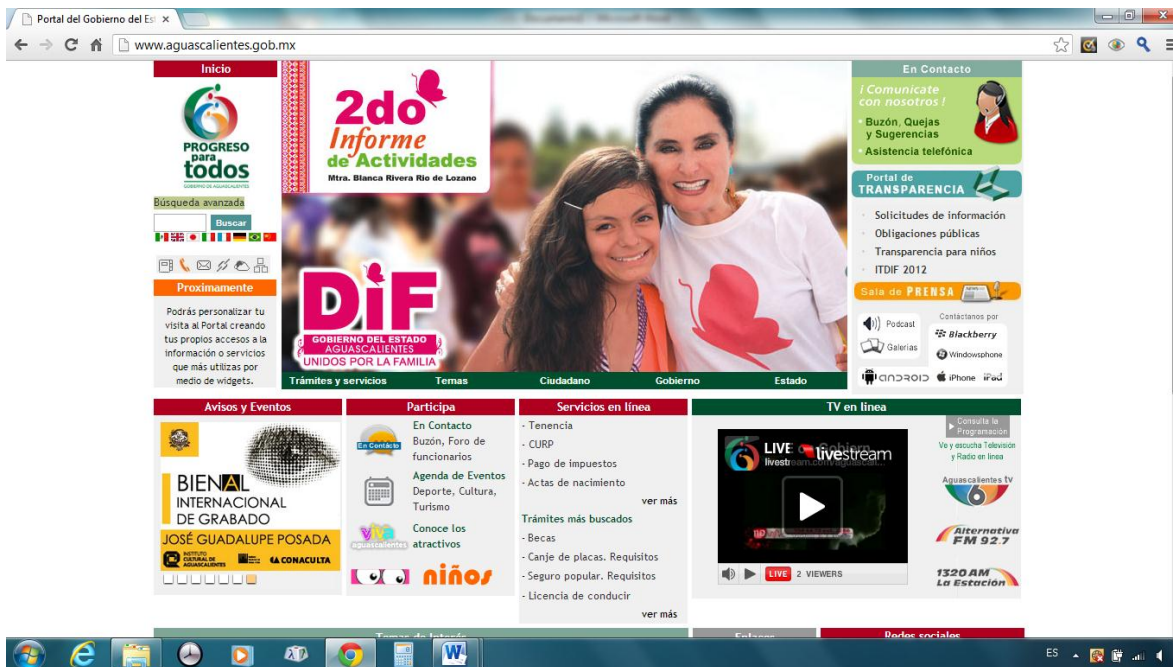

Manual actualizado al 28 de noviembre de 2012
Responsable: Lic. Carolina Galera Torroella
carolina.galera@aguascalientes.gob.mx



GOBIERNO FEDERAL

El Programa de Fortalecimiento a la Transversalidad de la Perspectiva de Género es público, ajeno a cualquier partido político. Queda prohibido el uso para fines distintos a los establecidos en el programa

ANEXO 4

REGISTRO FOTOGRÁFICO



Instituto
**AGUASCALENTESE
DE LAS MUJERES**



**PROGRESO
para
todos**
GOBIERNO DE AGUASCALIENTES



**GOBIERNO
FEDERAL**

El Programa de Fortalecimiento a la Transversalidad de la Perspectiva de Género es público, ajeno a cualquier partido político. Queda prohibido el uso para fines distintos a los establecidos en el programa





Instituto
**AGUASCALENTESE
DE LAS MUJERES**



**PROGRESO
para
todos**
GOBIERNO DE AGUASCALENTE



**GOBIERNO
FEDERAL**

El Programa de Fortalecimiento a la Transversalidad de la Perspectiva de Género es público, ajeno a cualquier partido político.
Queda prohibido el uso para fines distintos a los establecidos en el programa

