

Índice

Presentación
Introducción

4
5

O
FI
CI

ALÍA MAYOR

Diagnóstico de Cultura Institucional

Octubre 2012



PODER EJECUTIVO DEL ESTADO DE
QUERÉTARO



Vivir Mejor

**GOBIERNO
FEDERAL**

“Este material se realizó con recursos del Programa de Fortalecimiento a la Transversalidad de la Perspectiva de Género, empero el Instituto Nacional de las Mujeres no necesariamente comparte los puntos de vista expresados por las (los) autores del presente trabajo”

Resumen Ejecutivo	7
Promedio de calificación por factor	9
Ponderación de reactivos por calificación	10
Diagnóstico:	12
Datos Sociodemográficos	13
Sexo	
Edad	
Estado civil	
Jefatura familiar	
Incidencia de hijos	
Escolaridad	
Estudios actuales	
Antigüedad en el Sector Público	
Antigüedad en Oficialía Mayor	
Factores	18
I. Clima Laboral	18
II. Comunicación Incluyente	19
III. Selección de Personal	20
Nivel de puesto	
Tipo de contratación	
Tipo de selección	
Calificación a la selección y reclutamiento de personal	
IV. Igualdad de Salarios y Prestaciones	23
Percepción de prestaciones	
Calificación a salarios y prestaciones	
V. Promoción Vertical y Horizontal	25
Promoción de puestos	
Calificación a la Promoción horizontal y vertical	
VI. Capacitación , Formación y Desarrollo Profesional en Igualdad	27
Horas de capacitación	
Calificación a la capacitación y formación profesional	
Sensibilización en Género :Cursos y Talleres de Perspectiva de Género	
Asistencia a cursos	
Utilidad de cursos	
Razones para capacitarse	
VII. Conciliación con la Vida Laboral, Institucional, Familiar y Personal	31
VIII. Hostigamiento y Acoso Sexual	32
Incidencia de hostigamiento y acoso sexual	
Calificación al hostigamiento y acoso sexual	
Denuncia	
Respuesta a denuncia	

Conocimiento del concepto de violencia de género

IX. Política Nacional y Deberes Institucionales	36
Conocimiento de la Ley General para la Igualdad entre Hombres y Mujeres	
Conocimiento de la Ley General de Acceso de las Mujeres a una Vida Libre de Violencia	
Conocimiento del Programa Nacional para la Igualdad de Mujeres y Hombres	
Conocimiento de la existencia de área administrativa para tratar asuntos de género	
Posicionamiento del Instituto Queretano de las Mujeres	39
Conocimiento de existencia de un instituto de protección a la mujer en Querétaro.	
Conocimiento de refugio para mujeres víctimas de violencia	
Conocimiento de canalización a mujeres víctimas de violencia	
Sugerencias	41
Metodología	45
Anexo	49
Vocabulario referido al género	50

Presentación

El Diagnóstico de Cultura Institucional con Perspectiva de Género, para las dependencias de la administración pública del Estado de Querétaro, tiene como finalidad identificar las prácticas, estereotipos, percepciones y dinámicas institucionales, que nos permitan, inicialmente, conocer e interpretar las condiciones actuales entre los servidores y servidoras públicas, para posteriormente, formular las acciones que transformen la cultura tradicional por una cultura institucional que facilite la igualdad, favoreciendo un ambiente de trabajo más justo, equitativo y humano.

El Instituto Queretano de las Mujeres, apoyándose en éste estudio tiene la tarea de promover la igualdad entre los géneros, el respeto a los derechos humanos tanto de mujeres como de hombres, y la erradicación de cualquier forma de discriminación, acoso y violencia, fomentando un acceso eficiente para competir, en condiciones de equidad e igualdad de oportunidades.

En este contexto fortalecemos el precepto del Lic. José Antonio Calzada Rovirosa,

Gobernador Constitucional del Estado de Querétaro, quien promueve la incorporación de políticas públicas de equidad en todas las prácticas y actividades de su gobierno.

LIC. IRMA MARÍA DE LOURDES ALCÁNTARA DE LA TORRE

DIRECTORA GENERAL

Introducción

Los Diagnósticos de Cultura Institucional y No-Discriminación, son herramientas y referentes del principio de igualdad en la agenda internacional. Por lo que forman parte de los compromisos asumidos por México para avanzar en materia de igualdad y equidad; siendo prioritario eliminar la discriminación por motivos de sexo. La discriminación contra la mujer viola los principios de la igualdad de derechos y del respeto de la dignidad humana, que dificulta su participación, en las mismas condiciones que el hombre, en la vida política, social, económica y cultural de su país; constituye un obstáculo para el aumento del bienestar de la sociedad y de la familia y entorpece el pleno desarrollo de las posibilidades de la mujer para prestar servicio a su país y a la humanidad (Convención sobre la Eliminación de Todas las Formas de Discriminación. contra la Mujer (CEDAW por sus siglas en inglés). Ratificada por México en 1981).

Éstos objetivos y acciones también los enfatiza la Declaración de la Plataforma de Acción de Beijing, con el compromiso de lograr la igualdad de derechos, la igualdad de responsabilidades y la igualdad de oportunidades, *así como la igualdad de participación de las mujeres y los hombres en todas los órganos y procesos de determinación de políticas a nivel nacional, regional e internacional*. Es en ésta Declaración y Plataforma de Acción de Beijing (PAB), dónde se establece que los gobiernos deben apoyar una política activa y visible de incorporación de una perspectiva de género, para promover el adelanto de las mujeres en todos los planos. La reunión de Beijing, fue el punto de partida, que permitió legitimar y formalizar a nivel nacional un nuevo marco teórico-conceptual tendiente a reducir las desigualdades entre hombres y mujeres.

Es así como surge el concepto de la transversalización de la perspectiva de género, que

permite incorporar de manera efectiva a las mujeres a los procesos de desarrollo, y cuidar que sus derechos y libertades fundamentales sean respetados, conocidos y ejercidos en todos los ámbitos de la vida social.

Ante este compromiso nuestro país ha venido adaptando y fortaleciendo el marco normativo en cual se sustentan las acciones estratégicas de los programas de cultura institucional en el ámbito federal, estatal y municipal.

Las instituciones como entes dinámicas y evolutivas, son influenciadas por el comportamiento de los individuos que las conforman, influyendo en la percepción de lo femenino y lo masculino, aplicando preconceptos, prejuicios y presupuestos vigentes en la sociedad que determinan el funcionamiento del aparato estatal y reproduciendo una cultura tradicional, en la que aún nos falta influir para propiciar mejores condiciones de equidad entre hombres y mujeres, que laboran en la administración pública, no sólo en las estructuras organizativas sino también en la filosofía y valores institucionales que apoyen y promuevan nuevas conductas.

Este documento es resultado de la congruencia entre las políticas públicas contenidas en Programa Federal de Cultura Institucional, así como con el Modelo de Equidad de Género, y las establecidas -de igual manera- en el Plan Estatal de Desarrollo, Plan Querétaro 2010-2015 y el Programa Estatal de la Mujer, que nos permite conocer de manera fehaciente la situación actual de la cultura de género que permea a nuestras instituciones y que a la vez nos sirve de sustento para incorporar acciones hacia una nueva cultura institucional con perspectiva de género en el sector público estatal.

Resumen Ejecutivo

- La Oficialía Mayor está conformado mayoritariamente por hombres. Por cada mujer hay 1.55 hombres.
- El rango de edad de mayor frecuencia es de 41 a 50 años.
- El 60.00% del personal son casados/as y de estos el 41.50% son hombres.
- Del total de mujeres que laboran en Oficialía Mayor el 18.50% son casadas y el 26.90% son jefas de familia.
- El promedio de hijos que tiene el personal es de 1.29
- Del total del personal, el 36.20% tiene licenciatura –el 16.20% corresponde a mujeres-. Así mismo, el 1.50% de las mujeres tiene maestría ante el 3.10% que tienen los hombres.
- Actualmente el 3.80% de la mujeres está estudiando licenciaturas frente al 1.50% de los hombres.
- El 40.80% no refiere capacitación. El índice de horas capacitación, más alto, se ubica en 41 horas y más, de las cuales mayoritariamente la han obtenido los hombres con el 11.50%
- Con calificación promedio de 6.94 6.00 otorgan mujeres y 7.53 hombres, al conjunto de preguntas relacionadas con la capacitación y la formación profesional. Siendo el rubro de más baja calificación el que corresponde a *“Los cursos y talleres de capacitación que otorga la institución se consideran para promociones y ascensos”*.
- El 20.00% del personal tiene una antigüedad mayoritaria entre 6 y 10 años en el sector público. El 22.40% tiene una antigüedad promedio en Oficialía de 11 a 15 años.
- Los hombres ocupan los principales puestos directivos.
- El porcentaje de contratación con mayor incidencia es el de base sindicalizado con un 34.60% y 30.26% de base normal, el 26.20% es de confianza.

- El 69.20% del personal ingresó a por contratación directa (28.40% mujeres y 40.80% hombres).
 - El 63.90% del personal ha permanecido en el mismo puesto (25.30% mujeres y 38.60% hombres).
 - El 12.50% del personal afirma no tener prestaciones (3.40% mujeres y 9.10% hombres).
 - El 59.20% del personal desconoce la existencia de la Ley General para la Igualdad entre Hombres y Mujeres.
 - 52.30% desconoce la existencia de la Ley General de Acceso de las Mujeres a una Vida Libre de Violencia.
 - El 67.70% del personal no conoce la existencia del Programa Nacional para la Igualdad entre Mujeres y Hombres 2008-2012
 - El 18.50% de las mujeres refiere la inexistencia de un área administrativa para la atención de temas de género. Y no saben si exista o no un 16.90%.
 - El 92.30% del personal no ha tomado cursos o talleres de perspectiva de género. El 4.14% lo consideró útil para mejorar la atención a otras áreas de su institución y 3.26% para mejorar la atención a la ciudadanía.
 - El 24.70% desearía capacitarse para mejorar su vida personal y 21.40 para mejorar su desempeño laboral.
 - El 12.30% del personal ha recibido hostigamiento o acoso sexual, 6.90% los hombres y 5.40% las mujeres. El 3.10% denunció, y el 2.30% quedo conforme con la respuesta de las autoridades y fueron las denuncias de los hombres, en las mujeres no hubo satisfacción
 - Califican con 5.62 y 6.98 mujeres y hombres y a la existencia de mecanismos para denunciar el hostigamiento o acoso sexual. Y con un 5.13 las mujeres y 6.44 los hombres a la información que brinda la institución sobre este tema.
 - En cuanto al clima laboral las mujeres califican con 6.64 y 7.30 los hombres a la existencia de prevención y sanción a las prácticas de intimidación y maltrato.
-
- Los hombres perciben mayor comunicación incluyente con una calificación promedio de 8.46 en tanto las mujeres calificaron con 8.10.
 - Las hombres y mujeres califican con 8.64 y 8.59 respectivamente a la conciliación de la vida laboral, Institucional, familiar y personal..
 - El 23.10% del personal desconoce la existencia de de un Instituto de protección a la mujeer, y 39.20% desconocen la existencia de un Refugio para Mujeres Maltratadas, y el 33.10% no saban canaliarlas a este lugar.
 - Destacan 3 conceptos de identificación de violencia de género en ambos sexos: daños físicos, insultos, humillacioanes, ridiculizaciones, etc.,y violencia psicológica..
 - Los hombres y mujeres sugieren mayor capacitación e información cultura de género.

Promedio de Calificación por Factor

Factor	Promedio
Conciliación de la Vida Laboral, Institucional, Familiar y Personal	8.64
Clima Laboral	8.53
Comunicación incluyente	8.46
Igualdad en Salarios y Prestaciones	8.37
Promoción Vertical y Horizontal	7.84
Hostigamiento y Acoso Sexual	7.79
Capacitación, Formación y Desarrollo Profesional en Igualdad	7.53
Selección de Personal	6.90
Promedio General	8.00

Ponderación de reactivos por calificación

Reactivos con calificación más alta	Promedio
✓ Personalmente estoy de acuerdo en que las mujeres y hombres en igualdad de condiciones asciendan a puestos de mandos medios y superiores.	9.64

✓ En mi institución se respeta el permiso o licencia por maternidad.	9.46
✓ El horario de trabajo establecido en mi centro de trabajo respeta el equilibrio entre la vida laboral, familiar y personal de mujeres y hombres.	9.35
✓ Considero necesario que exista un mecanismo para proteger a mujeres y hombres del hostigamiento o acoso sexual.	9.19
✓ En mi institución se facilita la reincorporación laboral de las mujeres que hacen uso de su licencia de maternidad o permisos para atender asuntos personales.	9.07
Reactivos con calificación promedio	
✓ Considero que mi institución debe promover una política de conciliación de la vida laboral, familiar y personal.	8.99
✓ En mi institución se otorgan las mismas prestaciones a mujeres y hombres.	8.93
✓ En mi institución se respeta por igual la autoridad de las jefas como de los jefes.	8.91
✓ Dentro de mi institución se respeta por igual a mujeres y hombres en la comunicación formal.	8.80
✓ Dentro de mi institución se respeta por igual a mujeres y hombres en la comunicación informal.	8.67
✓ En mi institución se respeta la opinión de mujeres y hombres sin distinción.	8.46
✓ En mi institución no solo se otorga a mujeres autorización para atender asuntos familiares.	8.46
✓ En mi institución existe un ambiente de respeto favorable a la igualdad de derechos y oportunidades entre hombres y mujeres.	8.43
✓ En mi institución se motiva la participación equitativa del personal, sin distinción de sexo en órganos de representación, actos protocolarios, reuniones, eventos, conferencias, etc.	8.41
✓ En mi institución las autoridades no intimidan o maltratan a las personas por su condición de mujeres y hombres.	8.40
✓ En mi institución otorgan permisos considerando las necesidades familiares de mujeres y hombres.	8.25
✓ En mi institución no importa el que seas mujer u hombre para ascender o ser promocionado.	8.24
✓ En mi institución se utiliza y promueve un lenguaje no sexista en la comunicación impresa y/o electrónica (web, trípticos, boletines informativos, etc.).	8.15
✓ En mi institución el ingreso del personal responde a cargos que tradicionalmente desempeñan mujeres y hombres.	8.11
✓ En mi institución se promueve el acceso de mujeres y hombres a puestos de mandos medios y superiores.	8.08
✓ En mi institución se establecen políticas de formación de personal y capacitación sin distinción para mujeres y hombres.	8.08
✓ En los documentos oficiales que se emiten en mi institución se utiliza y promueve un lenguaje e imágenes que toman en cuenta las necesidades de hombres y mujeres.	8.04

Reactivos con calificación baja	
✓ En mi institución existe el permiso o licencia por paternidad.	7.97
✓ En mi institución no se considera como negativo solicitar permiso para atender asuntos familiares o personales.	7.92

✓ Las cargas de trabajo y la asignación de responsabilidades son las mismas para mujeres y hombres en el mismo nivel jerárquico.	7.91
✓ En mi institución los cursos y talleres de capacitación se realizan dentro del horario de trabajo.	7.81
✓ En las campañas públicas de mi institución se incluyen temas relacionados a mujeres y hombres.	7.76
✓ En mi institución existen mecanismos de evaluación del desempeño sin discriminación para mujeres y hombres.	7.65
✓ En mi institución se recluta y selecciona al personal tomando en cuenta los conocimientos habilidades y aptitudes, sin importar si se es hombre o mujer.	7.47
✓ En mi institución existen procedimientos que regulan el acceso equitativo de mujeres y hombres a cargos de mayor responsabilidad.	7.47
✓ En mi institución las mujeres y los hombres que ocupan el mismo puesto perciben el mismo salario.	7.44
✓ En mi institución se dan a conocer públicamente las oportunidades de capacitación y formación profesional.	7.42
✓ En mi institución no se agendan reuniones de trabajo fuera del horario laboral y/o días no laborales como festivos.	7.41
✓ En mi institución son claros los criterios de evaluación del desempeño.	7.03
✓ En mi institución se previenen y sancionan las prácticas de intimidación y maltrato.	6.97
✓ En mi institución se difunden claramente los criterios de selección de personal.	6.85
✓ Estoy conforme con la respuesta de mi institución a mis solicitudes de capacitación y formación profesional.	6.76
✓ En mi institución existen mecanismos para denunciar los casos de hostigamiento o acoso sexual.	6.30
✓ Mi institución anuncia oportunamente las plazas disponibles.	6.25
✓ Los cursos y talleres de capacitación que otorga la institución se consideran para promociones y ascensos.	6.10
✓ En mi institución no se otorgan promociones al personal debido a relaciones afectivas, influencia política o apariencia física.	6.08
✓ Mi institución informa al personal sobre el hostigamiento y acoso sexual.	5.78
✓ En mi institución solo ingresan hombres para ocupar los cargos de toma de decisión.	4.53



Diagnóstico

Datos Sociodemográficos

Características sociodemográficas de los/as servidores/as de Oficialía Mayor.

Gráfica No. 1
Oficialía Mayor por Sexo
%

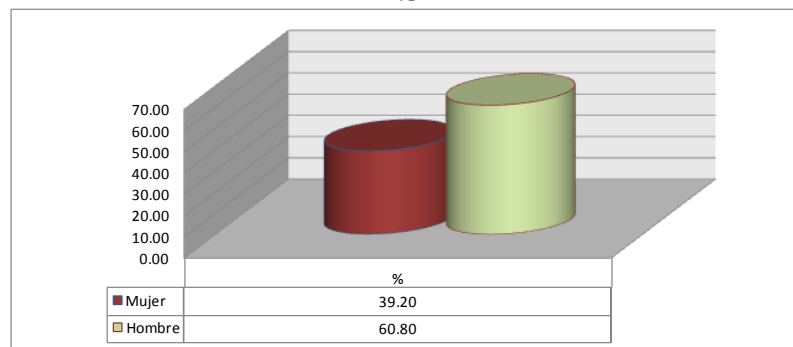

Gráfica No. 2
Oficialía Mayor
Edad por Sexo
%

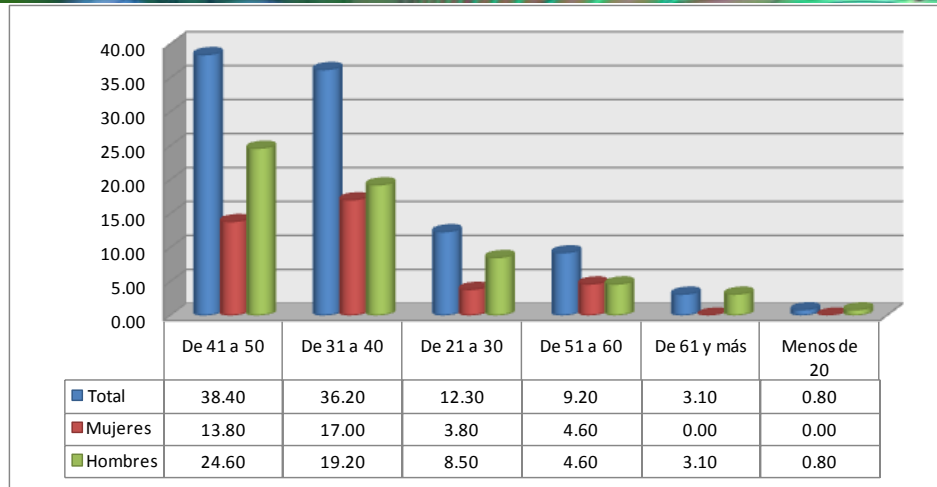

Oficialía Mayor se integra por 39.20% de mujeres y 60.80% de hombres, concentrada en el rango de los 41 a 50 años (13.80% mujeres y 24.60% hombres). Por cada mujer hay 1.55 hombres.

Gráfica No. 3
Oficialía Mayor
Estado Civil por Sexo
%

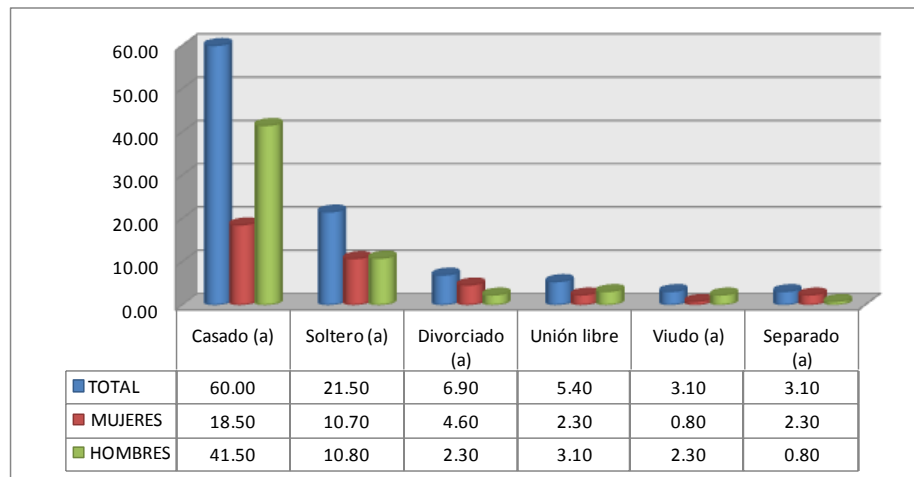

En cuanto al estado civil el mayor porcentaje es de casados(a)s con el 60.00%, solteros 21.50%. Se presenta mayor porcentaje en mujeres de estado civil divorciada y separada, con el 4.60% y 2.30% respectivamente

Gráfica No. 4
Oficialía Mayor
Jefatura Familiar por Sexo

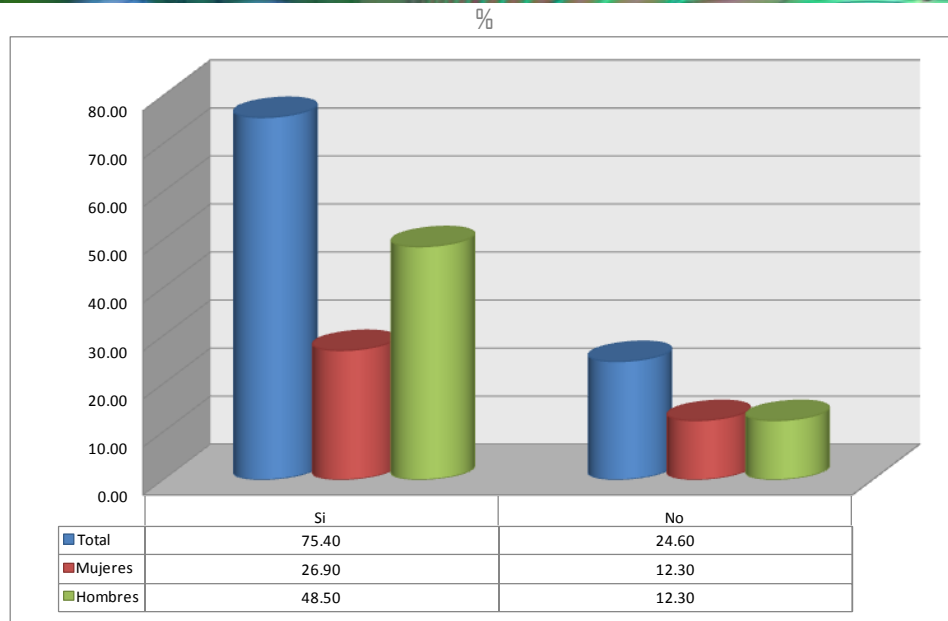

El 75.40% del personal tienen jefatura familiar, correspondiendo a hombres el 48.50% y mujeres el 26.90%.

Cuadro No. 1
Oficialía Mayor
No. de Hijos por Sexo
%

Sexo	Funcionarios/as Públicos/as con Hijos e Hijas	% de Hijos e Hijas	No. de		Índice Promedio de hijos(as)	Promedio de	
			Hijas	Hijos		Hijas	Hijos
Hombres	46.92	67.67	33.19	34.48	1.44	0.71	0.07
Mujeres	30.76	32.33	15.52	16.81	1.05	0.50	0.54
No tienen	22.32						
Total	100.00	100.00	48.71	51.29	1.29	0.62	0.66

Del 22.32% del personal no tiene hijos. El 30.76% de las mujeres y el 46.92% de hombres si los tienen. Se observa que hay más hijos (51.29%) que hijas (48.71%). El promedio de hijos(as) es de 1.29.

Gráfica No. 5
Oficialía Mayor
Escolaridad por Sexo
%

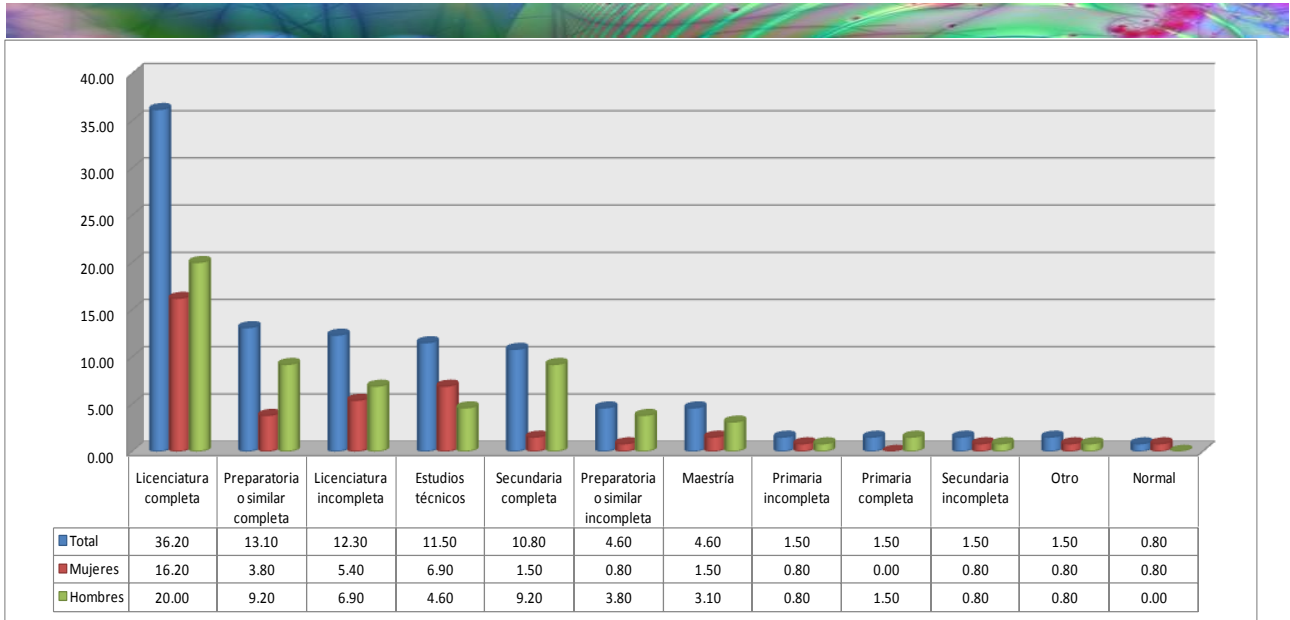

El 36.20% del personal tiene licenciatura completa, el 13.10% preparatoria, y con licenciatura incompleta el 12.30% del personal.

Gráfica No. 6
Oficialía Mayor
Estudios Actuales por Sexo
%

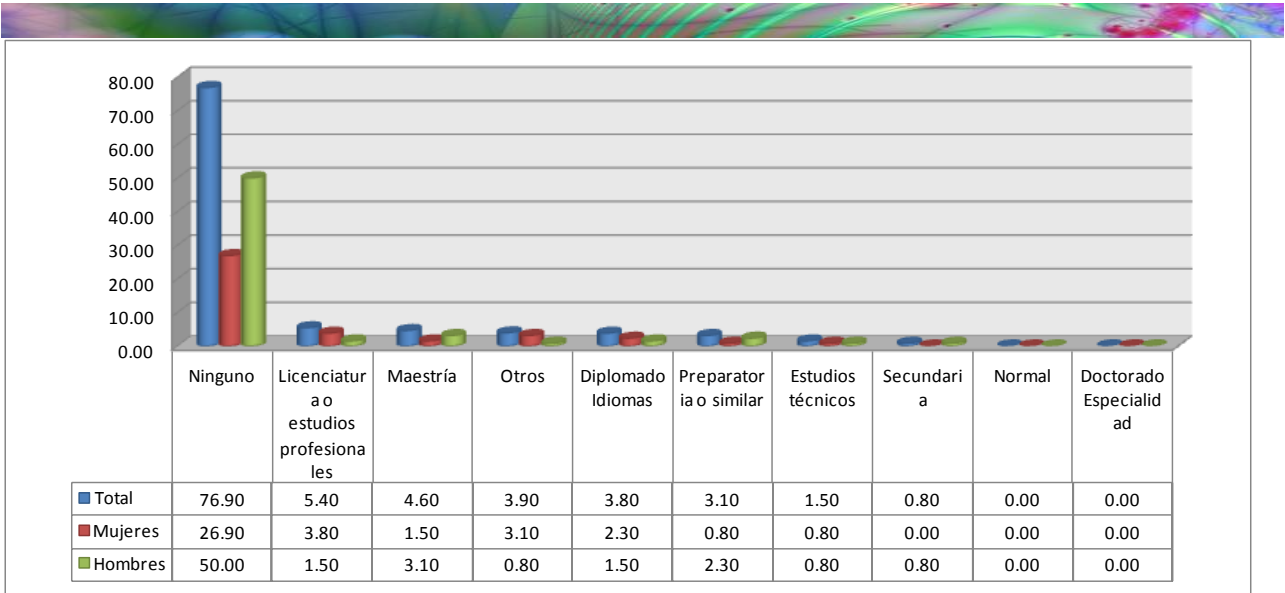

El 76.90% del personal no estudia actualmente. Se observa mayor incidencia en estudios actuales en las mujeres (3.80%) en estudios de licenciatura. En maestría hay mayor incidencia de estudios en los hombres con el 3.10% en tanto las mujeres registraran el 1.50%.

Antigüedad en el Sector Público

Gráfica No. 7
 Oficialía Mayor
 Antigüedad en el Sector Público por Sexo
 %

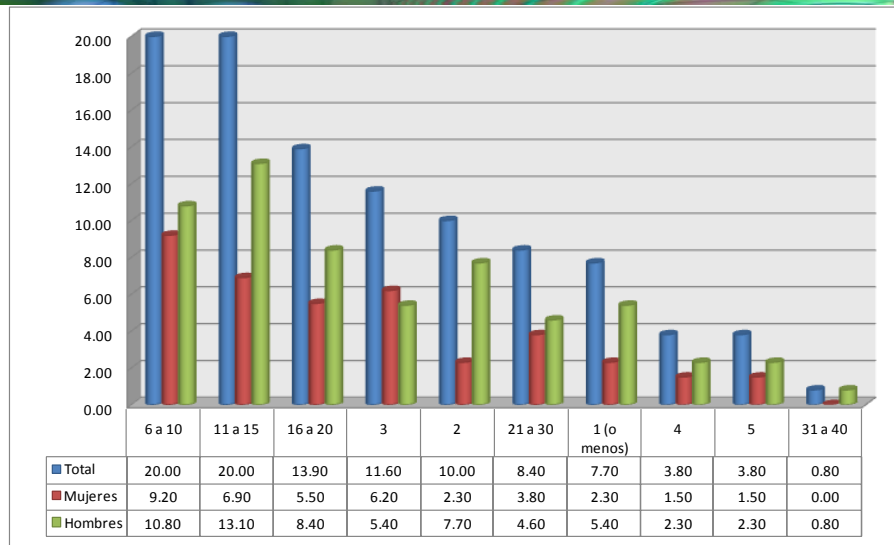

Gráfica No. 8
Oficialía Mayor
Antigüedad en el Oficialía Mayor por Sexo
%

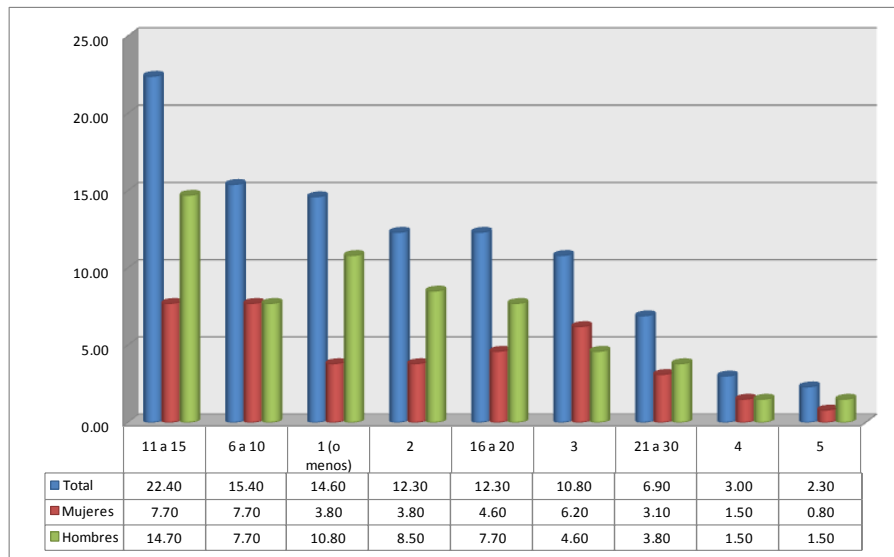

El 22.40% del personal tiene antigüedad entre 11 a 15 años en el sector público. El siguiente rango de incidencia es de 6 a 10 años con el 15.40% del personal.

Factores:

Clima Laboral

Contar con un ambiente armonioso, implica tener buenas relaciones interpersonales, donde se conjugan la cultura personal y social de hombres y mujeres con diferentes capacidades y habilidades para trabajar, para dar cumplimiento a los objetivos institucionales, y evidentemente lograr sus satisfacciones personales. En este aspecto juega especial relevancia el garantizar las condiciones, el ambiente laboral, la higiene y protección para el desempeño de funciones, que permitan el ejercicio de una cultura institucional sana. En este aspecto se refiere tanto a los elementos formales de la organización (tales como condiciones de trabajo, niveles de mando, etc.) como a los informales (cooperación entre los empleados, comunicación, etc.) que influyen en el desempeño del personal.

Gráfica No. 9
 Oficialía Mayor
 Calificación: Clima Laboral por Sexo

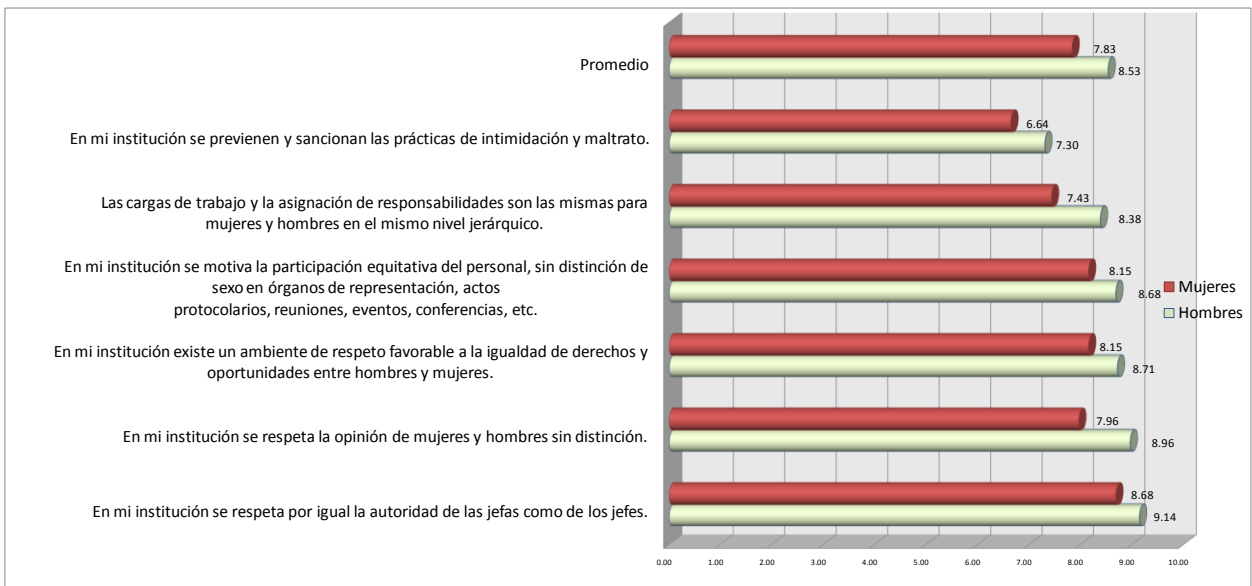

El promedio de calificación del factor es de 7.83 mujeres y 8.53 hombres. Sin embargo, es muy significativa la calificación que proporcionan al reactivo "En mi institución se previenen y sancionan las prácticas de intimidación y maltrato", otorgando 6.64 las mujeres y 7.30 los hombres: En el reactivo "En mi institución se respeta por igual la autoridad de las jefas como de los jefes" las mujeres califican con 8.68 en tanto los hombres 9.14, calificaciones altas.

Comunicación Incluyente

Se busca que los mensajes que transmite la organización estén dirigidos a todas las personas sin incluir o incentivar los roles tradicionales de género.

Gráfica No. 10
 Oficialía Mayor
 Calificación: Comunicación Incluyente por Sexo

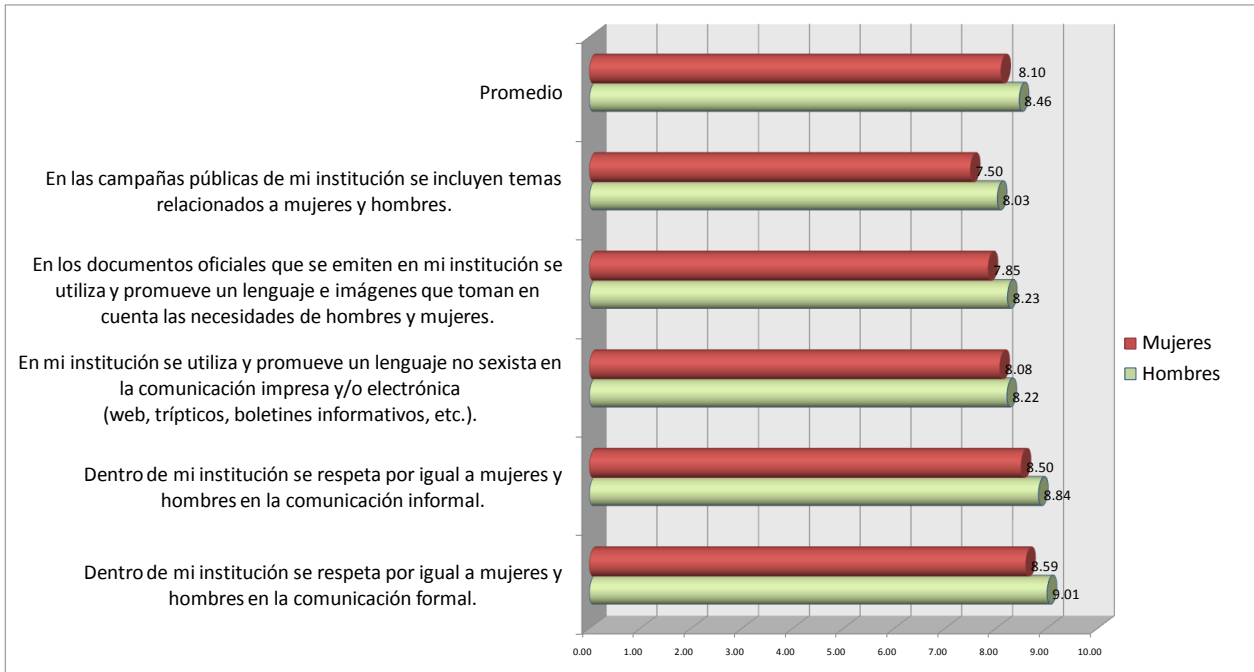

El personal calificó mejor al factor Comunicación Inclusiva otorgando promedios de 8.10 a las mujeres y de 8.46 a los hombres.

Las mujeres califican más bajo el grupo de reactivos, el más bajo es el de *“En las campañas públicas de mi institución se incluyen temas relacionados a mujeres y hombres”*

Es prioritario contar con lineamientos y prácticas institucionalizadas no discriminatorias y transparentes, en los procesos de reclutamiento y selección de personal, basadas en las habilidades y aptitudes que conforman las bases fundamentales para una cultura institucional que fomente la igualdad de oportunidades entre hombres y mujeres. A continuación se detallan los resultados en este aspecto:

:

Gráfica No. 11
Oficialía Mayor
Nivel de Puesto por Sexo
%

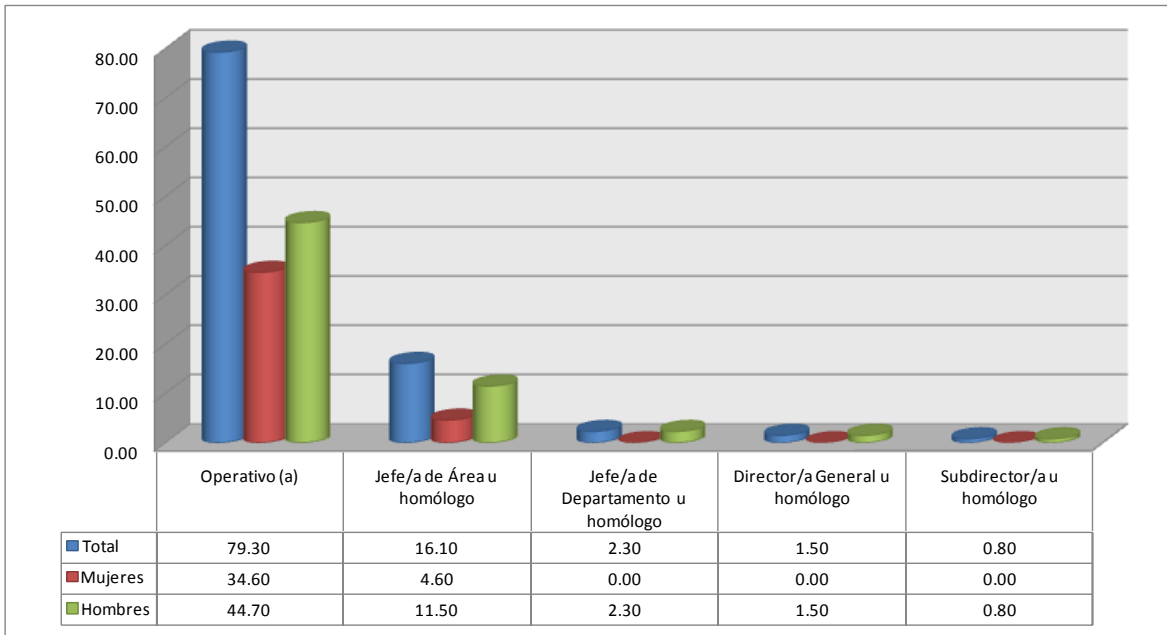

El 79.30% del personal ocupa los puestos operativos. Los puestos de mandos medios y direcciones son ocupados mayoritariamente por hombres.

Oficialía Mayor
Tipo de Contratación por Sexo
%

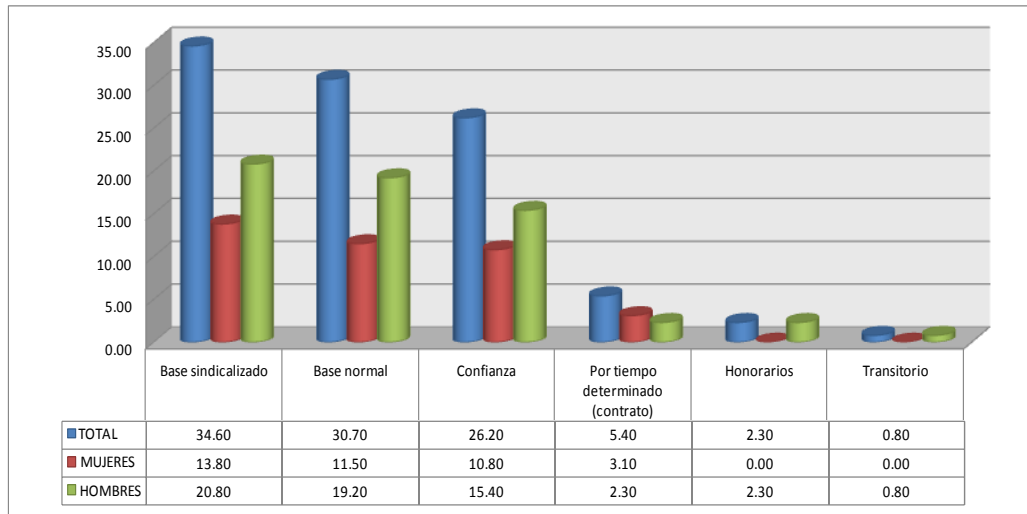

El 34.60% del personal es de base sindicalizado (13.80% mujeres y 20.80% hombres). En los puestos de base hay más hombres con un 19.20% en tanto las mujeres solo ocupan el 11.50%. Existe poco personal de honorarios.

Gráfica No. 13
Oficialía Mayor
Ingreso por Sexo
%

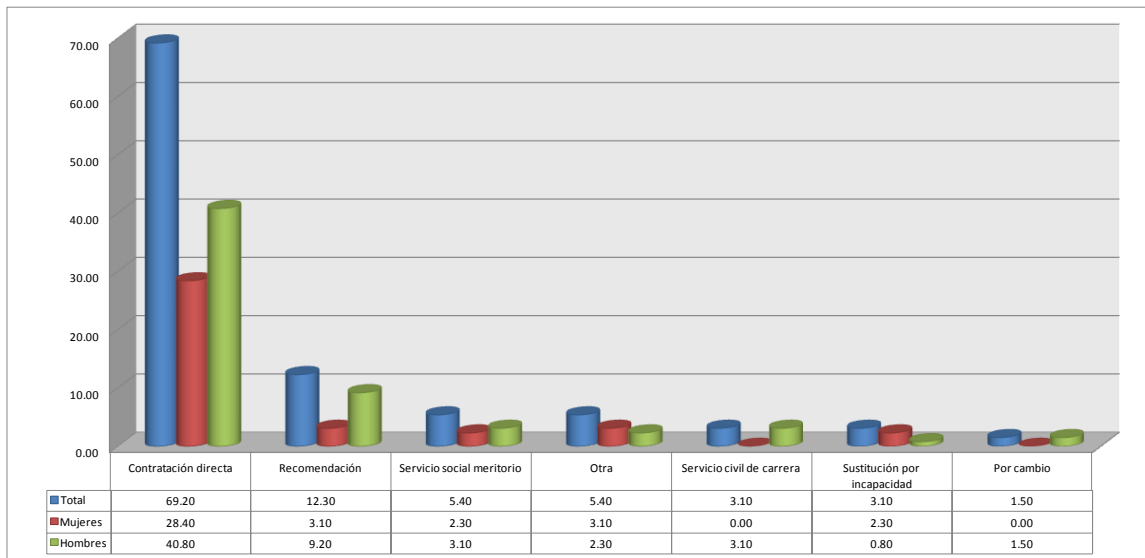

Ingresaron por selección directa el 69.20% del personal, siendo mujeres el 28.40% y el 40.80% hombres. El 12.30% del personal fue contratado por recomendación, siendo mayoritariamente hombres 9.20% mujeres 3.10%.

Gráfica No. 14
 Oficialía Mayor
 Calificación: Selección de Personal por Sexo

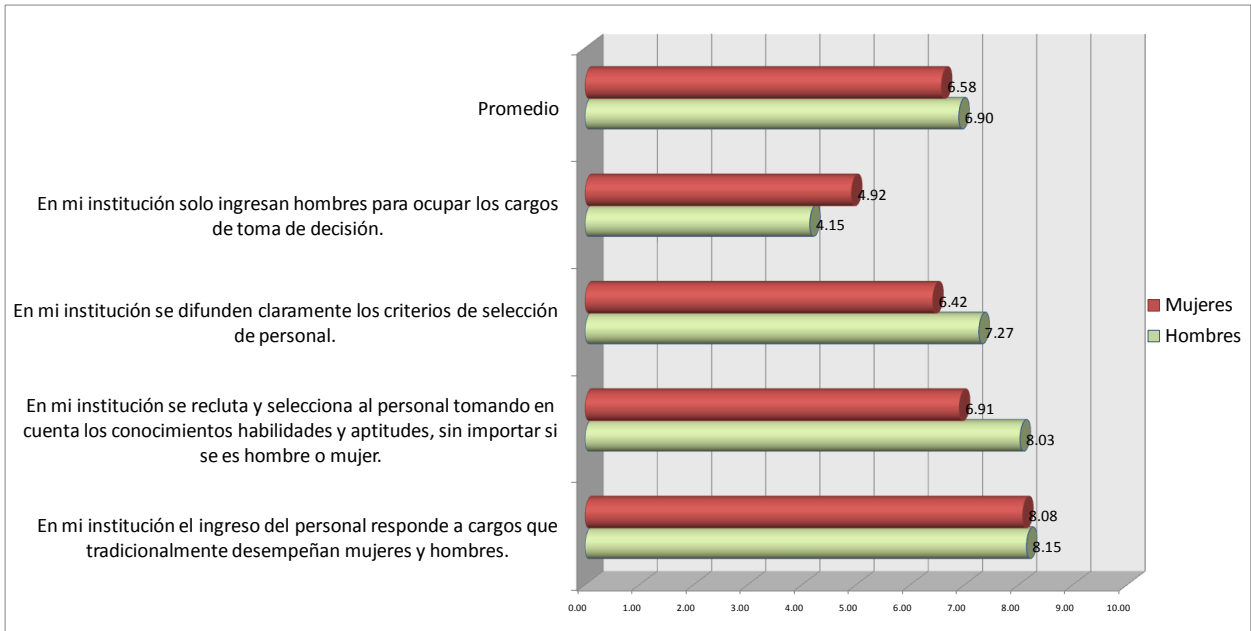

El factor es calificado por las mujeres y los hombres con 6.58 y 6.90 respectivamente.

El reactivo "En mi institución sólo ingresan hombres para ocupar los cargos de toma de decisión" cuenta con la calificación más baja por ambos sexos: 4.92 mujeres y 4.15 hombres.

Se refiere al nivel de equidad en la asignación de remuneraciones que recibe el personal por sueldos y salarios, así como otros derechos o prestaciones.

Gráfica No. 15
Oficialía Mayor
Prestaciones por Sexo
% de Opiniones

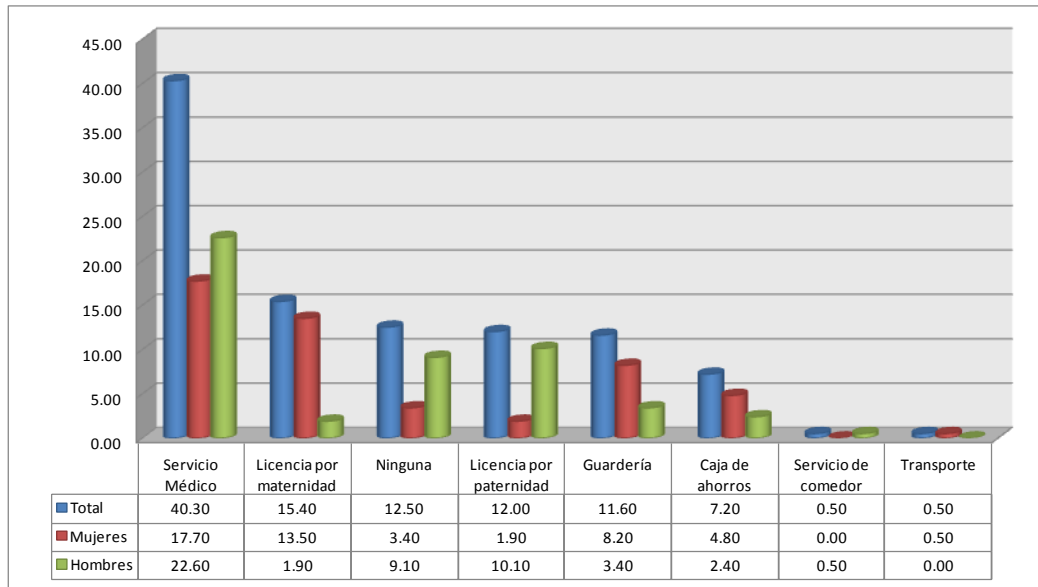

El 40.30% menciona la prestación de servicio médico. Destaca la "licencia por maternidad" mencionado en el 15.40% de las opiniones, en comparación con la "licencia por paternidad", mencionado sólo en 12.00%, de éste el 1.90% corresponde a mujeres. El 12.50% del personal no cuenta con prestaciones el 9.10 % hombres y 3.40% mujeres.

Gráfica No. 16
Oficialía Mayor

Calificación: Salarios y Prestaciones por Sexo

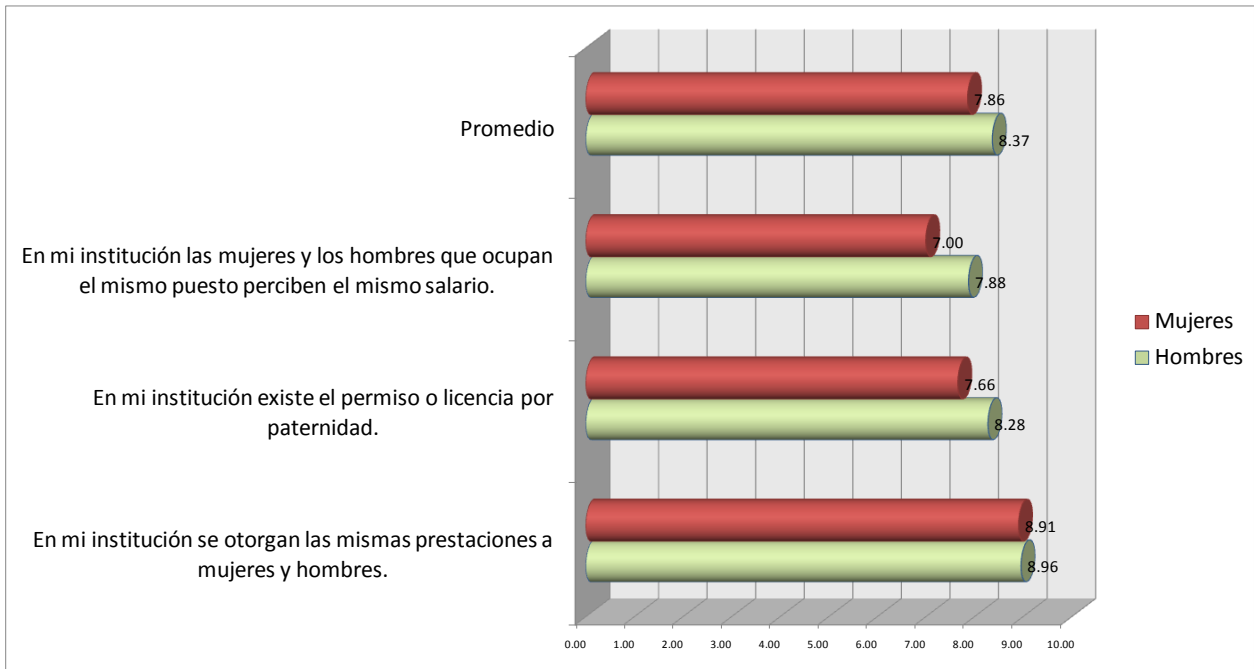

Las mujeres califican en promedio más bajo al factor que los hombres: 7.86 frente a 8.37 de los hombres.

El reactivo "En mi institución se otorgan las mismas prestaciones a mujeres y hombres" ambos la califican igual con más de 8. El reactivo que las mujeres califican más bajo es el de "En mi institución las mujeres y los hombres que ocupan el mismo puesto perciben el mismo salario", 7.00.

Promoción Vertical y Horizontal

Brindar la oportunidad de ascenso y promoción bajo el principio de igualdad, capacidad y calidad; basándose en los principios de objetividad, no discriminación, imparcialidad y transparencia; ello permite el sano desarrollo organizacional y una motivación permanente en los empleados para mejorar su situación laboral en lo económico, en la posibilidad de una realización personal y por ende en lo familiar. A continuación se detallan las respuestas del personal del Oficialía Mayor:

Gráfica No. 17
Oficialía Mayor
Promoción de Puestos por Sexo
%

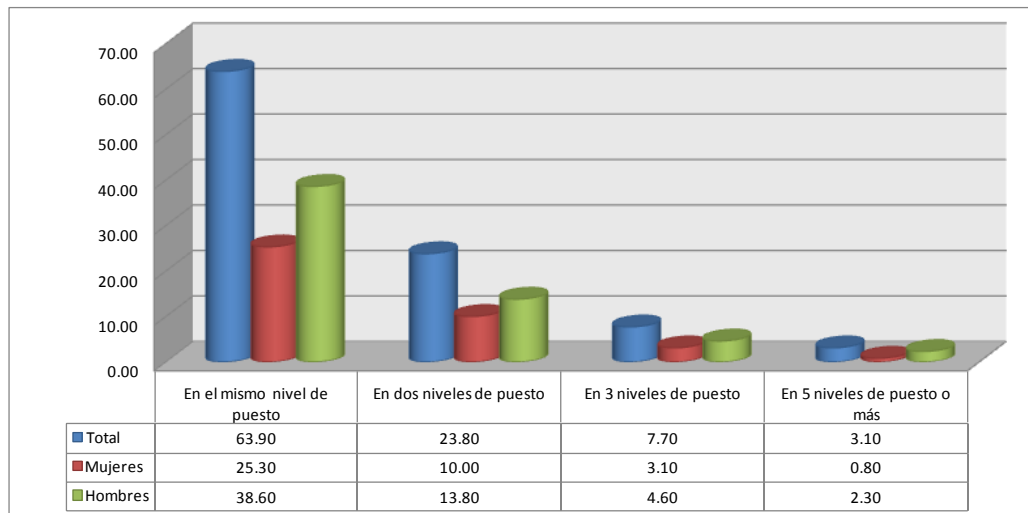

El 63.90% del personal ha permanecido en el mismo puesto. Con movimientos en 2 niveles el 23.80%, (10.00% mujeres y 13.80% hombres).

Oficialía Mayor
Calificación: Promoción Horizontal y Vertical por Sexo

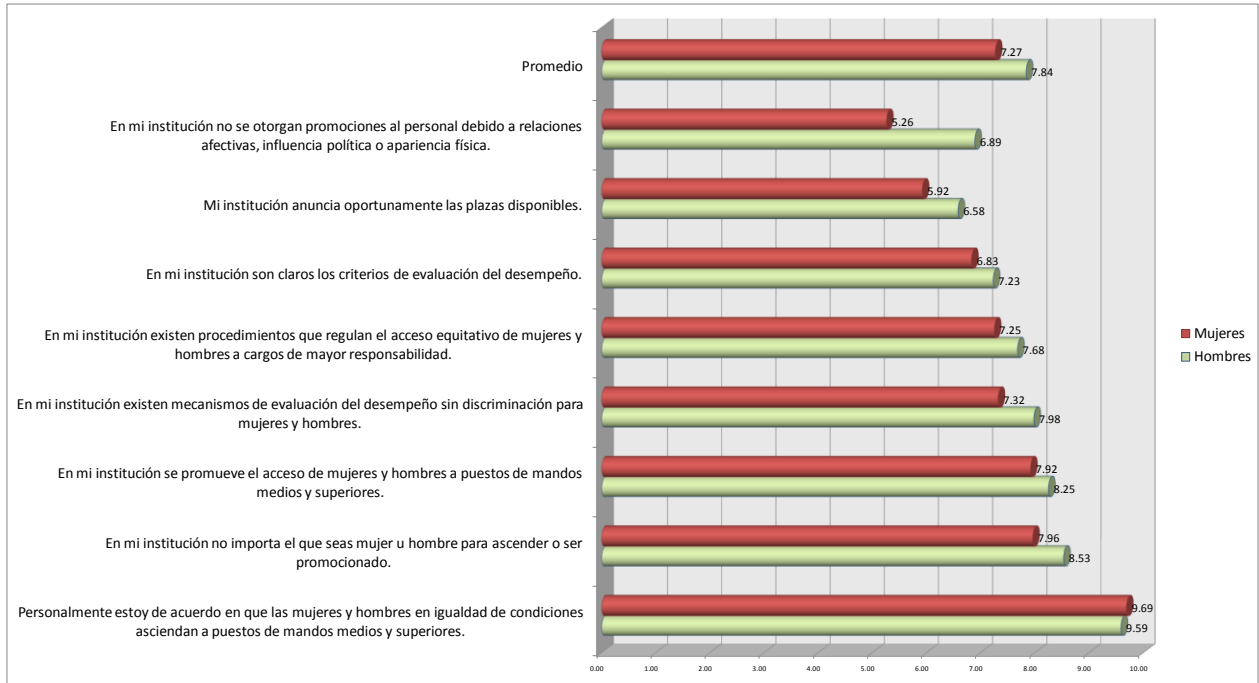

La calificación promedio al factor es más baja en las mujeres 7.27, en comparación al de los hombres 7.84. Las mujeres califican más bajo los reactivos: *“En mi institución no se otorgan promociones al personal debido a relaciones afectivas, influencia política o apariencia física”*, *“En mi institución anuncia oportunamente las plazas disponibles”* y *“En mi institución existen mecanismos de evaluación del desempeño sin discriminación para mujeres y hombres”*.

Tanto la capacitación como la profesionalización, son estrategias fundamentales para el mejoramiento, que consisten en proporcionar los conocimientos para el desarrollo de habilidades y nuevas actitudes que contribuyan a un desempeño óptimo, que trascienda en las organizaciones y se vea reflejado en un servicio público de calidad.

Hombres y mujeres que no reciben capacitación se ven limitados en lo que a su promoción se refiere y, a su vez, para contar con mejores condiciones de trabajo.

A continuación, se presentan los resultados de la evaluación de las acciones de capacitación que realiza la Secretaría como organización en pro del principio de igualdad entre mujeres y hombres, así como la capacitación y desarrollo profesional por sexo:

Gráfica No. 19
Oficialía Mayor
No. de Horas de Capacitación por Sexo
%

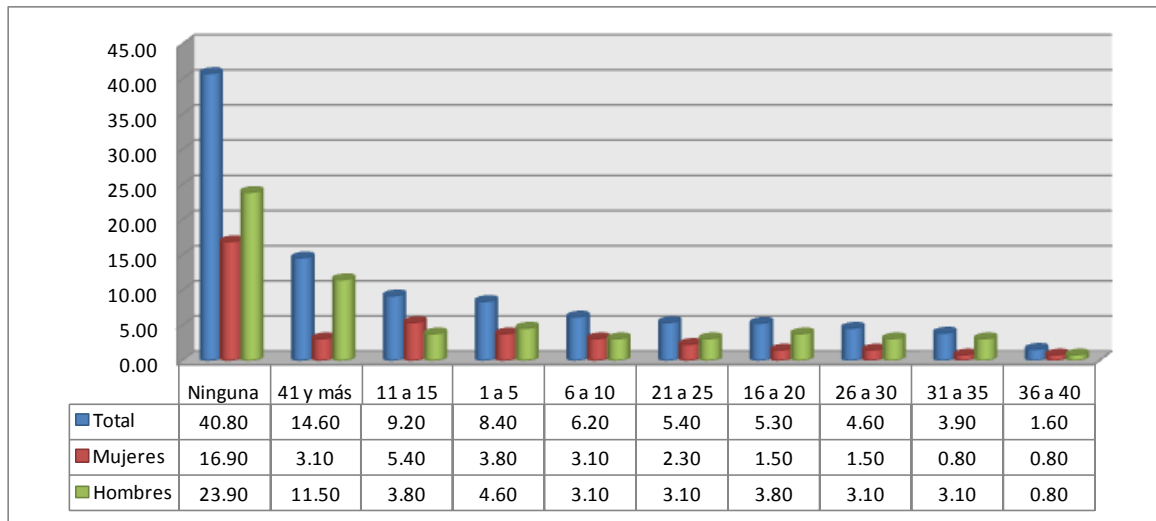

El 40.80% del personal no registra horas de capacitación. El 14.60% a recibido 41 horas y más, correspondiendo a 11.50 % hombres y 3.10% mujeres.

Gráfica No. 20
Oficialía Mayor

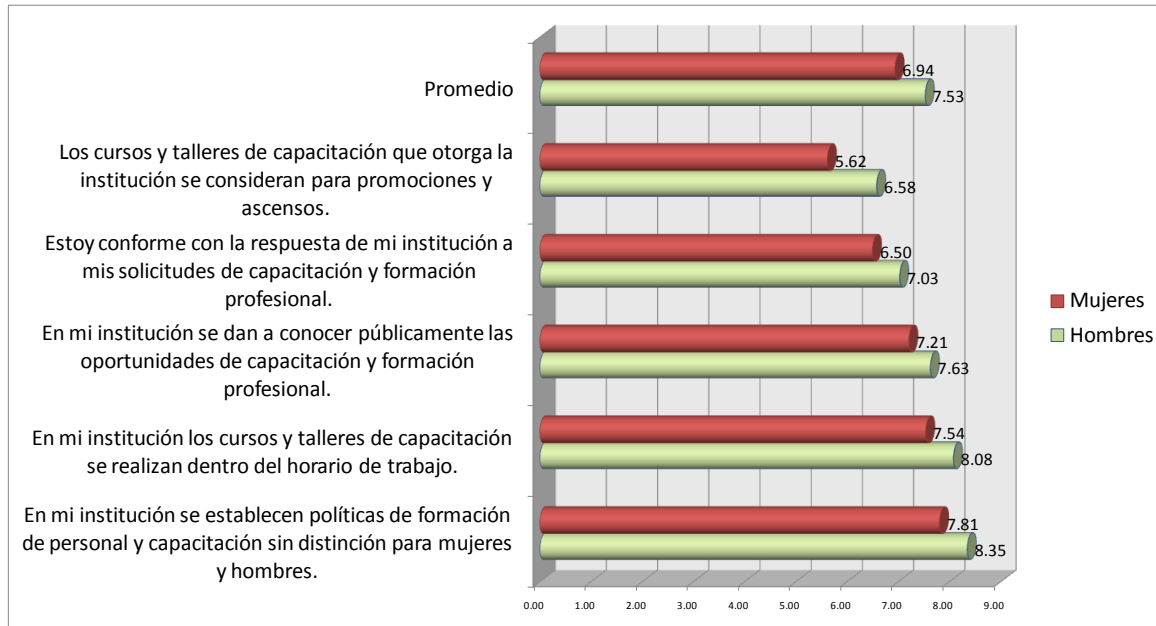

La calificación promedio a de la Capacitación y Formación Profesional es proporcionada por las mujeres 6.94 y 7.53 por los hombres.

La calificación más baja proporcionada por hombres y mujeres corresponde a la capacitación para lograr ascensos, califican 5.62 mujeres y 6.58 hombres.

La sensibilización es el grado de aceptación, por parte de las instituciones y las personas que las integran, de la existencia del concepto de género. Implica un proceso de información, comprensión y aprendizaje para la toma de conciencia y un compromiso institucional de las organismos de atención a las mujeres para fomentar, fortalecer y aplicar las acciones necesarias para incidir en las políticas en contra de la discriminación por género, implica la construcción de la agenda pública para incluir la perspectiva de género y su transversalización institucional.

Gráfica No. 21
Oficialía Mayor
Cursos o Talleres de Perspectiva de Género Recibidos por Sexo
%

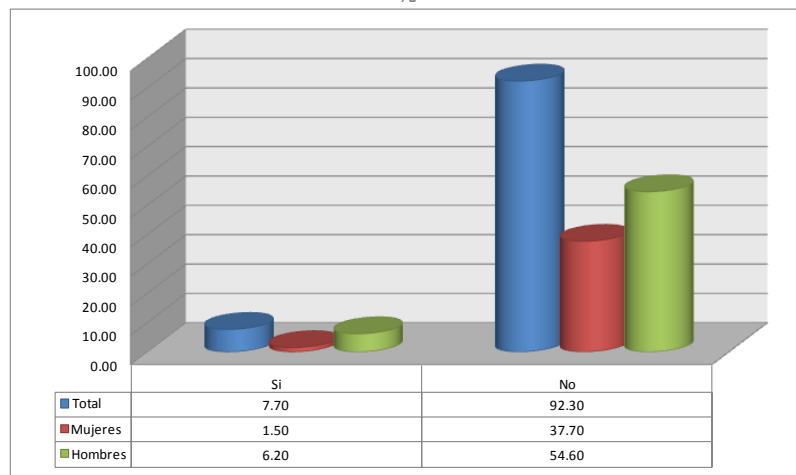

El 92.30% del personal no ha recibido cursos o talleres de perspectiva de género.

Percepción de Utilidad de los Cursos o Talleres de Perspectiva de Género por Sexo
%

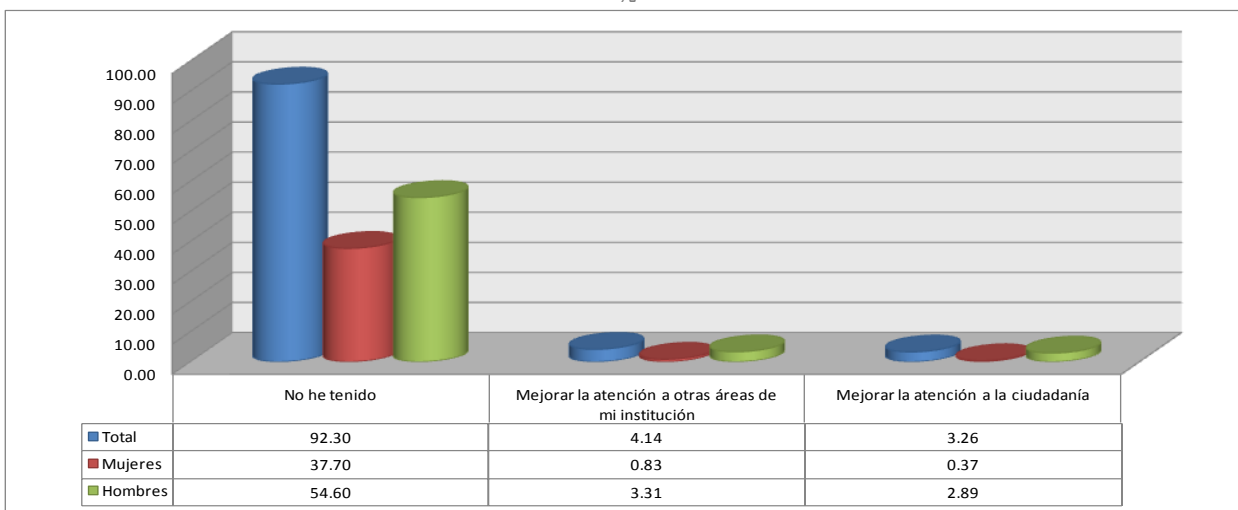

El 4.14% del personal refiere que los cursos le han servido para mejorar su atención en otras áreas de su institución y el 3.26% de las mujeres menciona que le han servido para mejorar la atención a la ciudadanía.

Razones para Capacitarse en Perspectiva de Género

Gráfica No. 23
Oficialía Mayor
Interés de Capacitarse en Perspectiva de Género por Sexo
% de Respuestas

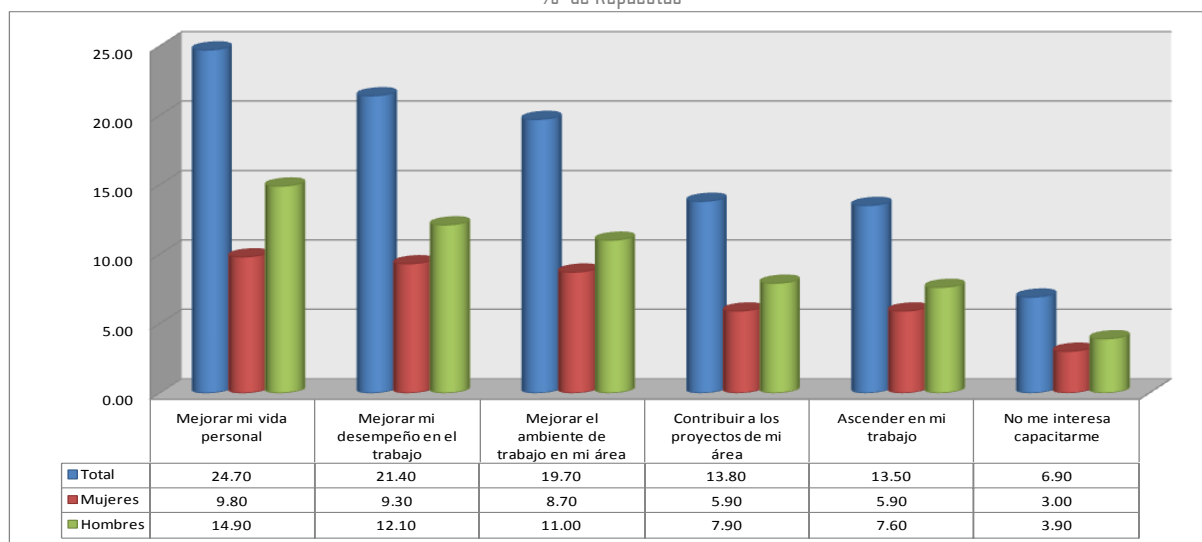

El 24.70% del personal manifiesta que los cursos le servirán para mejorar su vida personal, y 21.40% para mejorar su desempeño en el trabajo, el 19.70% para mejorar el medio ambiente de trabajo de su área. El 3.00% de las mujeres y 3.90% de los hombres no tiene interés por capacitarse en este rubro.

Conciliación de la Vida Laboral, Institucional, Familiar y Personal

Promover acciones que faciliten el equilibrio de las responsabilidades laborales, familiares y personales de los empleados, representa una excelente estrategia para fortalecer el mejoramiento de la calidad de vida, este factor evalúa el balance entre el trabajo y la vida privada (familiar y personal).

Gráfica No. 24
 Oficialía Mayor
 Calificación: Conciliación de la Vida Laboral, Institucional, Familiar y Personal por Sexo

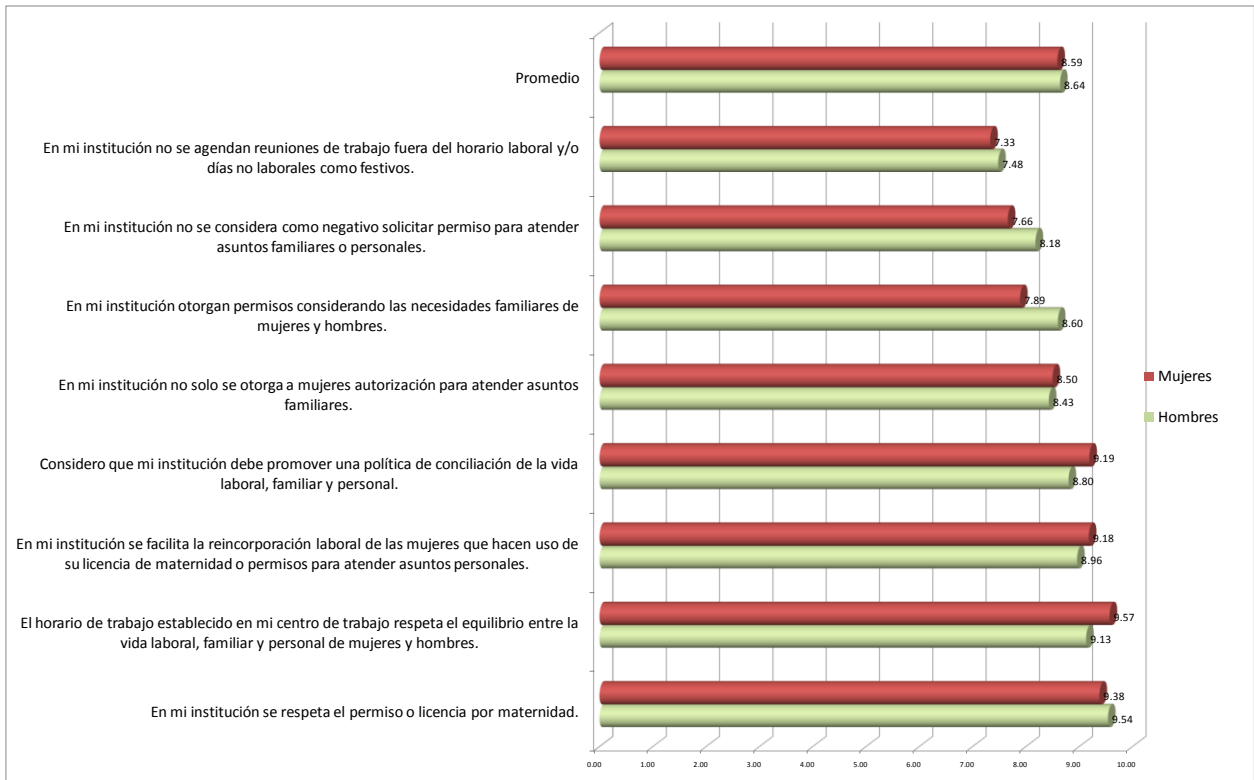

Al factor " *Conciliación Vida Laboral, Institucional, Familiar y Personal*" obtuvo calificaciones promedios de 8.64 hombres 8.59 mujeres

El reactivo con calificación más baja fue " *En mi institución no se agendan reuniones de trabajo fuera del horario laboral y/o días no laborales como festivos*" las mujeres califican con 7.33 y los hombres con 7.48

Al reactivo " *Considero que mi institución debe promover una política de conciliación de la vida laboral, familiar y personal*" le otorgaron calificaciones altas las mujeres de 9.19. La más alta calificación la proporcionan ambos sexos al respeto por la licencia de maternidad.

Hostigamiento y Acoso Sexual

El hostigamiento y acoso es una conducta sexual no recíproca que afecta la dignidad de mujeres y hombres, resultando ofensiva e irrazonable para quien la recibe, estableciéndose una clara relación asimétrica que crea un ambiente de trabajo intimidatorio, hostil y humillante para quien lo recibe e incluso para terceras personas. Es una conducta sexual no deseada, verbal o física, que humilla, insulta y degrada a las personas, puede ser repetitiva o presentarse una sola vez, y se puede dar en cualquier espacio como en la calle, escuela, hogar, trabajo, etc. Implica una persecución que suscita incomodidad para quien la recibe, los costos sociales y personales de esta situación son elevados, tanto en el rendimiento laboral, como en la calidad de vida personal y familiar, este rubro también afecta la imagen de la Dependencia que permite y tolera en muchas ocasiones a este tipo de hechos, lo cual también afecta la imagen gubernamental.

Este bloque evalúa la existencia de una política contra el hostigamiento y acoso sexual dentro de la institución, así como programas y acciones que lo prevengan, denuncien y sancionen.

Gráfica No. 25
Oficialía Mayor
Hostigamiento o Acoso Sexual por Sexo
%

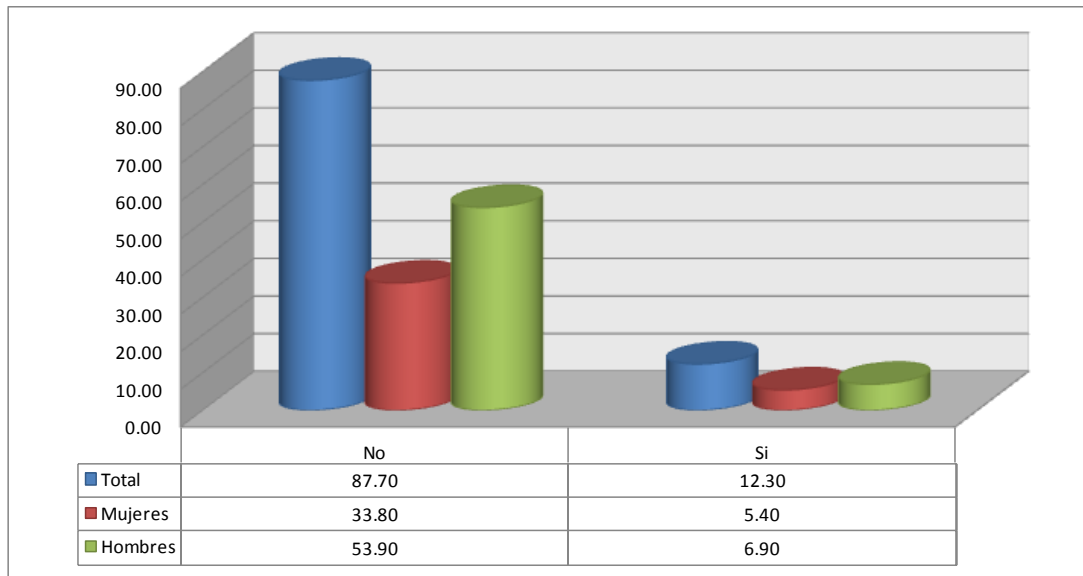

El 12.30% del personal han recibido algún tipo de hostigamiento o acoso sexual, correspondiendo a 6.90% hombres y 6.90% mujeres.

Gráfica No. 26
Oficialía Mayor
Calificación: Hostigamiento y Acoso Sexual por Sexo

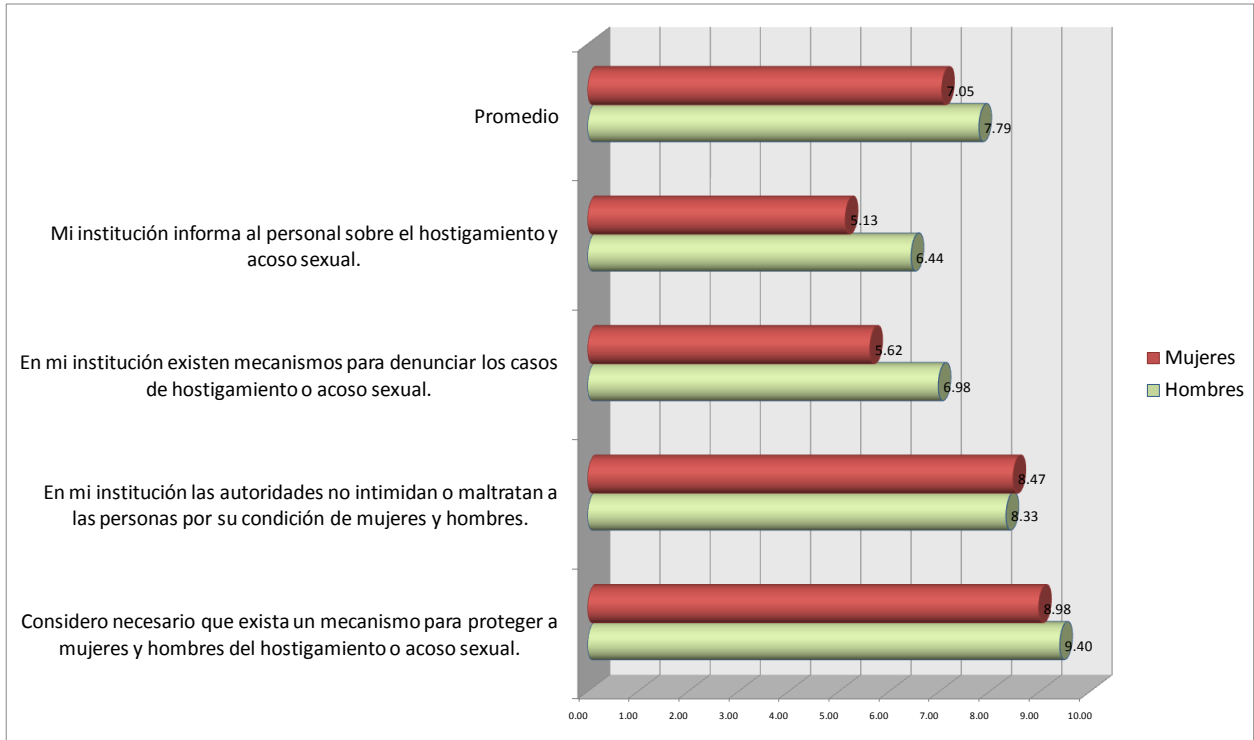

La calificación más baja la proporciona el personal al reactivo: " *Mi institución informa al personal sobre hostigamiento y acoso sexual*" 6.44 hombres y con 5.13 mujeres. Llama la atención la calificación de 9.40 de los hombres y 8.98 de las mujeres al reactivo " *Considero necesario que exista un mecanismo para proteger a mujeres y hombres del hostigamiento o acoso sexual*".

Denuncia

Gráfica No. 27

Oficialía Mayor
Denuncia de Hostigamiento o Acoso Sexual por Sexo
%

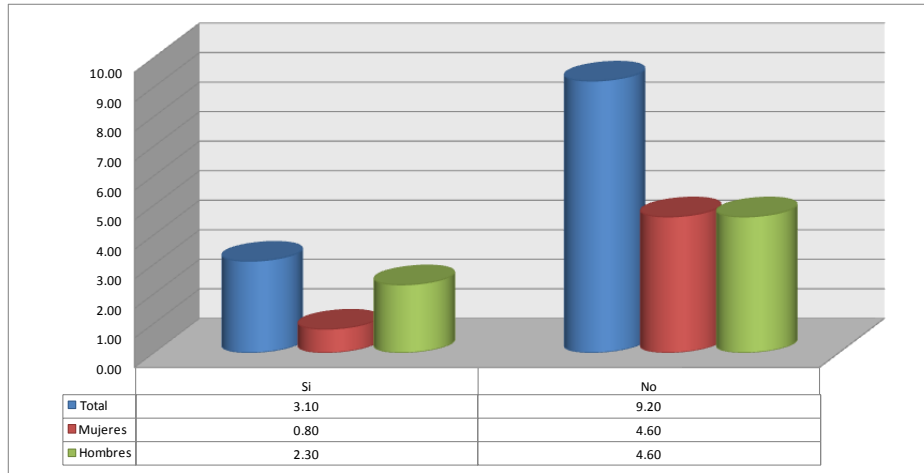

No denunció el 9.20% del personal que manifiesta haber recibido algún tipo de hostigamiento o acoso sexual, el 3.10% sí denunció, hubo mayor denuncia de hombres con el 2.30% en tanto las mujeres sólo denunció el 0.80%.

Conformidad a Denuncia

Gráfica No. 28
Oficialía Mayor
Conformidad de Actuación de Autoridades por Sexo
%

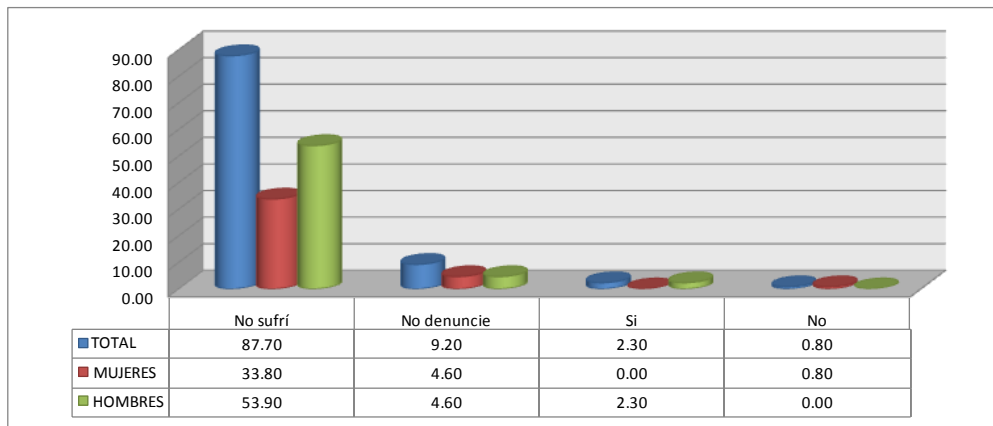

El 2.30% quedó conforme con la respuesta a su denuncia, solamente el 0.80% quedó inconforme, llama la atención que la conformidad se da en los hombres no así en las mujeres

Cuadro No. 2
Oficialía Mayor
Conocimiento de Violencia de Género por Sexo
% de Respuestas

Respuesta	Total	Mujeres	Hombres
Daños físicos (empujones, jalones, bofetadas, golpes, etc.)	11.60	4.60	7.00
Insultos, humillaciones, ridiculizaciones, etc.	11.10	4.60	6.50
Violencia psicológica	11.10	4.50	4.60
Discriminación, manipulación, subestimar capacidad.	11.10	4.70	6.40
Intimidación o coacción (amenazas, chantaje, aislamientos, etc.	10.90	4.50	6.40
Hablar sin respeto a una mujer (con groserías)	10.80	4.40	6.40
Obligar a tener relaciones sexuales	10.00	4.00	6.00
Privación de la libertad	8.00	3.60	4.40
Impedir disponer de su patrimonio	7.30	3.20	4.10
Exigir detalles de sus actos	7.20	3.10	4.10
Otras	0.90	0.20	0.70
Total	100.00	41.40	58.60

Resalta que para las mujeres y los hombres las 3 primeras respuesta más frecuentes sobre lo que entiende por violencia de género es "*Daños físicos (empujones, jalones, bofetadas, golpes, etc.)*", "*Insultos, humillaciones, ridiculizaciones, etc.*", y "*Violencia psicológica*".

Política Nacional y Deberes Institucionales

En este factor se busca conocer, el grado de conocimiento de las instituciones, respecto al marco jurídico nacional para la igualdad entre hombres y mujeres, con el fin articularlo en la

elaboración del Programa de Cultura Institucional (PCI).

Gráfica No. 29
Oficialía Mayor
Conocimiento de existencia de la Ley General para la Igualdad entre Hombres y Mujeres por Sexo
%

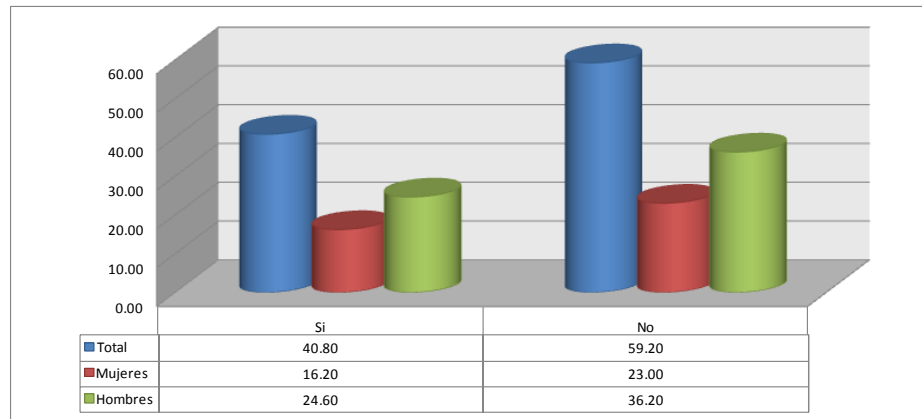

El 59.20% del personal desconoce la Ley General para la Igualdad entre Hombres y Mujeres.

Gráfica No. 30
Oficialía Mayor
Conocimiento de existencia de la Ley General de Acceso de las Mujeres a una Vida Libre de Violencia por Sexo
%

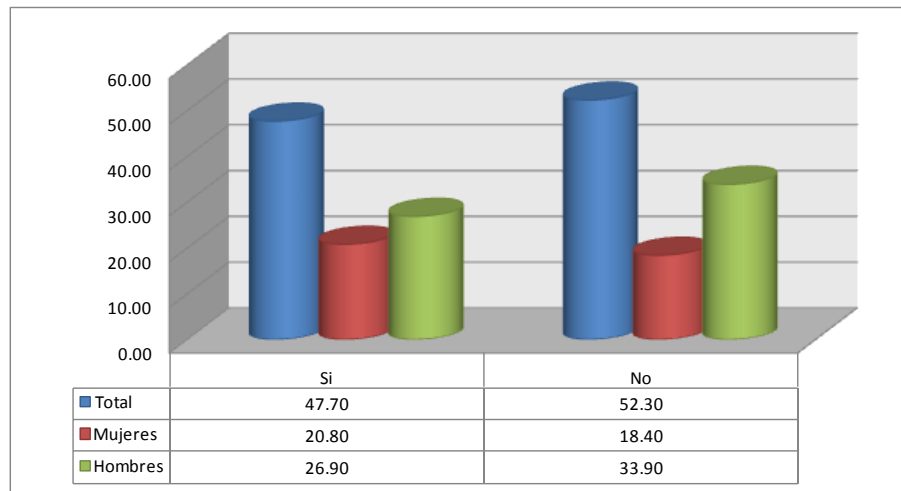

El 52.30% del personal no conoce existencia de la Ley General de Acceso de las Mujeres a una Vida Libre de Violencia. De éste por ciento el 18.40% corresponde a mujeres.

Gráfica No. 31
Oficialía Mayor
Conocimiento del Programa Nacional para la Igualdad entre Mujeres y Hombres 2008-2012 por Sexo
%

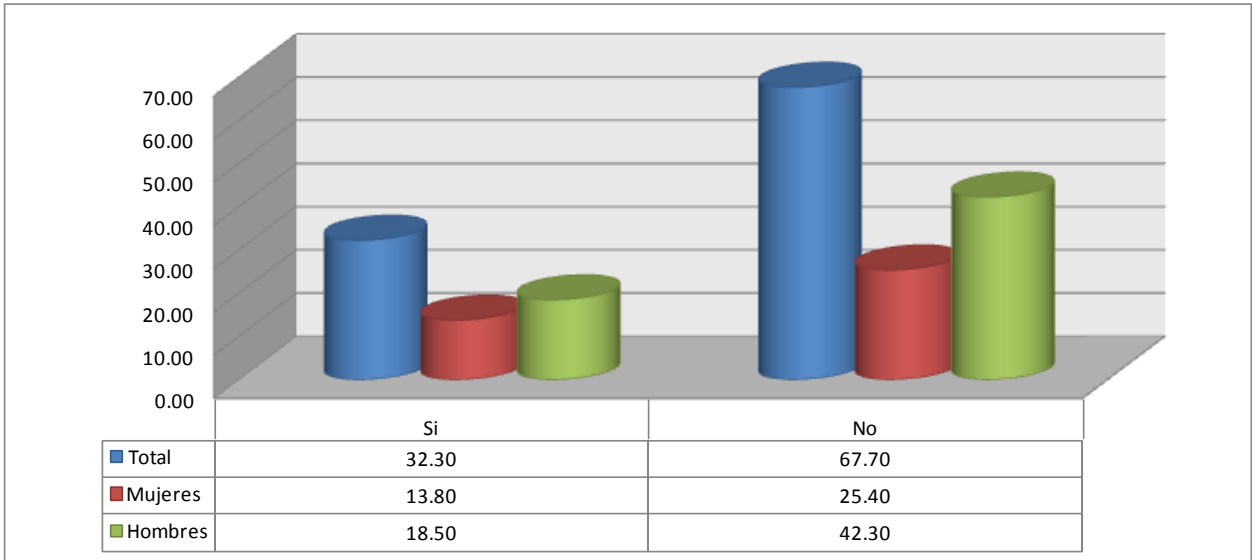

El 67.70% del personal desconoce la existencia del Programa Nacional para la Igualdad entre Mujeres y Hombres 2008-2012. El 25.40% son mujeres y 42.30% son hombres.

Conocimiento del Área Administrativa que Gestione Temas de Género

Ésta área o estructura de género, es un instrumento creado dentro de algunas Dependencias para promover e impulsar los procesos de sensibilización en género, así como para fomentar la aplicación del principio de igualdad de oportunidades entre mujeres y hombres a nivel interno y externo. Permiten la institucionalización de la perspectiva de género, para ello se requiere de personal capacitado y los recursos necesarios.

Gráfica No. 32
 Oficialía Mayor
 Conocimiento de Área Administrativa para Tratar Temas de Género por Sexo
 %

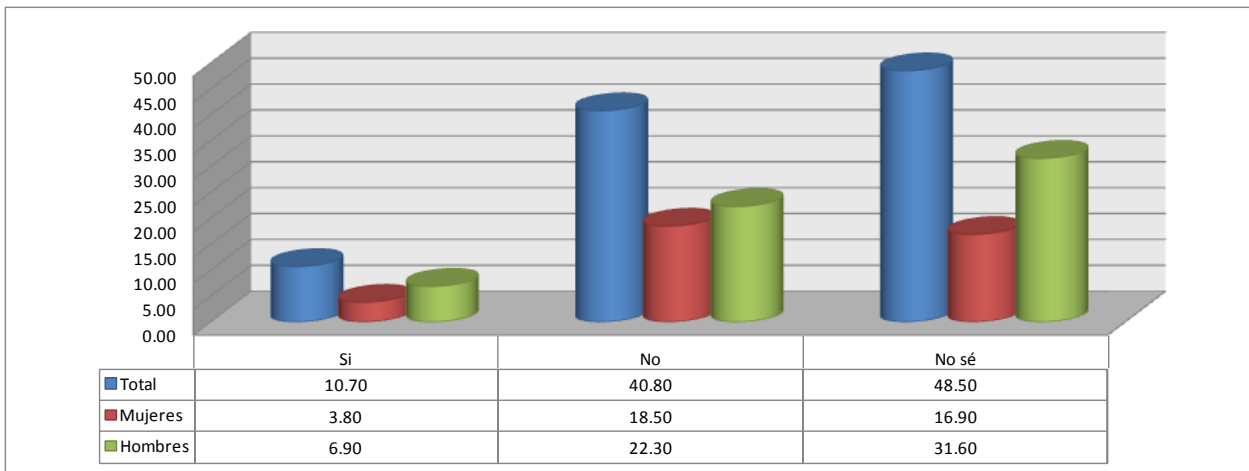

El 48.50% del personal no sabe de la existencia de un área administrativa para tratar temas de género. El 40.80% refiere que no la conoce y sólo el 10.70% refiere que si la conoce.

Posicionamiento del Instituto Queretano de las Mujeres

Gráfica No. 33
Oficialía Mayor
Conocimiento de un Instituto de Protección a la Mujer en Qro por Sexo
%

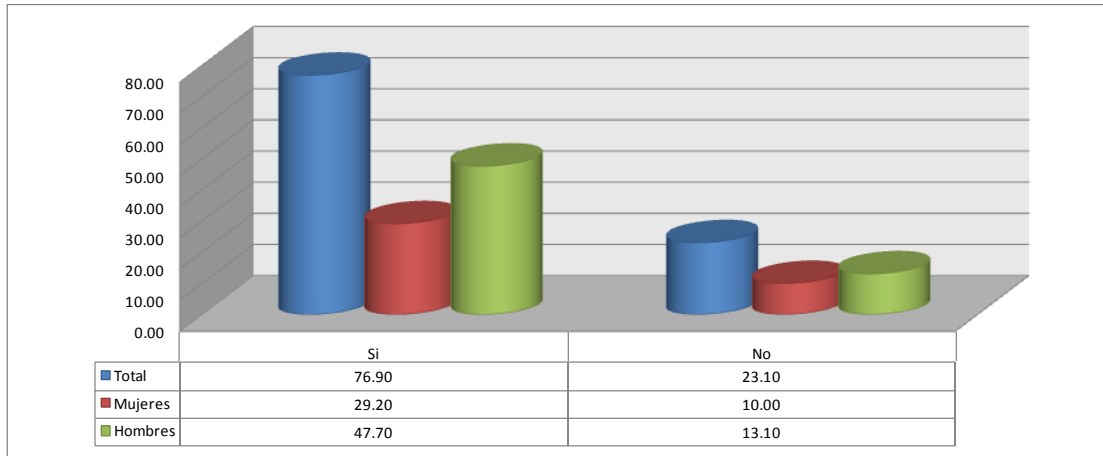

El 23.10% no conoce la existencia de un Instituto de Protección a la Mujer en Qro. De este porcentaje el 10.00% corresponde a mujeres y 13.10% a hombres.

Gráfica No. 34
Oficialía Mayor
Conocimiento de Refugio para Mujeres Maltratadas por Sexo
%

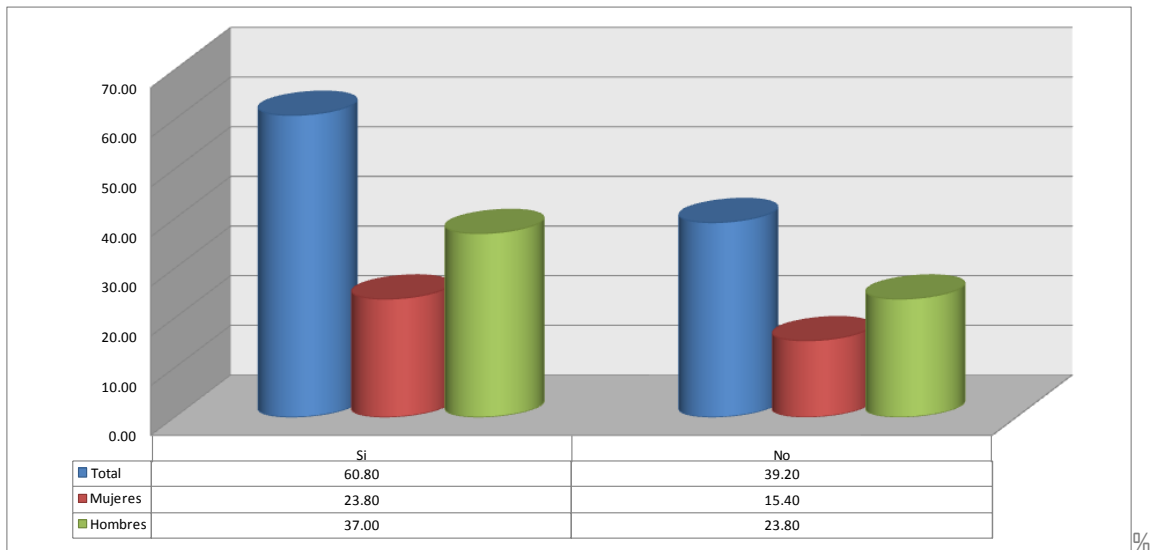

El 23.10% del personal desconoce la existencia de un refugio para mujeres víctimas de violencia.

Oficialía Mayor
 Conocimiento para canalizar a Mujeres Víctimas de Violencia
 %

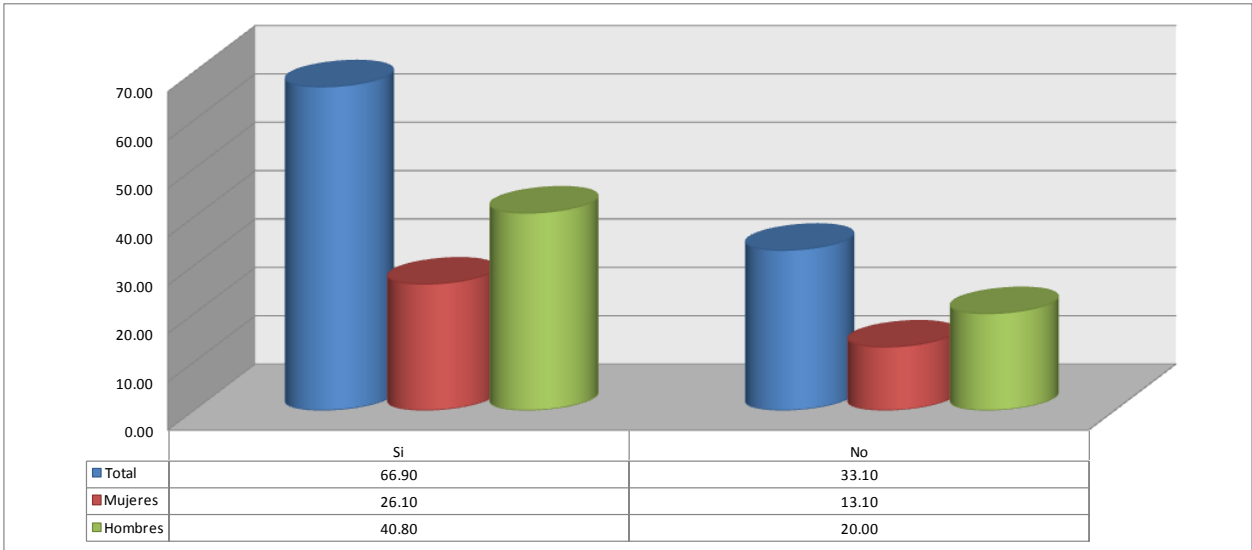

El 33.10 % del personal no tiene conocimientos de cómo canalizar a mujeres víctimas de violencia.



Sugerencias

Sugerencias del personal de Oficialía Mayor

Resumen por factor

Factores	Clima Laboral	Comunicación Incluyente	Selección de personal	Salarios y Prestaciones	Promoción Horizontal y Vertical	Capacitación y Formación Profesional	Conciliación Vida Laboral Familiar y Personal	Hostigamiento y Acoso Sexual
Mujeres	3	2			2	9		
Hombres	5				1	6	3	

Textuales

Hombres

- *Es muy loable este tipo de acciones para promover la igualdad de género y evitar el maltrato a las mujeres.*
- *Considerar que esto es un tema de trato a nivel educacional familiar ya que no es suficiente solo en el laboral ya que es formativo de nuestra familia.*
- *Igualdad y respeto.*
- *Que existas más oportunidades y apoyos tanto como para hombres y mujeres que laboran dentro de la institución que no cuentan con base.*
- *Que de favor lleven a cabo el programa porque normalmente sólo se queda en proyecto y nunca lo concluyen.*
- *Hagan encuestas desde niños para que distingan las oportunidades e igualdad para todos.*
- *Que haya una verdadera educación de respeto y cuidado hacia la mujer.*
- *Pues yo opino que hombres y mujeres somos iguales y valemos lo mismo.*
- *Me parece muy importante que exista este tipo de cuestionarios, para estimular e informar de los programas para la no discriminación y lograr que tanto mujeres como hombres tengan la confianza de denunciar algún caso como los ya mencionados.*
- *Que realmente sea equitativo, en lo personal si una persona es buena trabajando no deben existir preferencias. Lo que sí, es que por tratar de dignificar a la mujer (no sé si por miedo o desconocimiento) se tiende a dar ciertos privilegios (no siempre) como permisos especiales, actividades menos fuertes) se lucha por la igualdad no por tratos especiales. Es mi opinión.*
- *Creo muy importante el tener charlas con este mensaje dentro de las dependencias y de forma grupal, para unificar o tratar de unificar criterios y si existe algún acto de violencia o discriminación se tengan los medios y la oportunidades tratarlos y de ser posible remediarlos.*
- *Está bien que a las mujeres se les respete y de su lugar al igual que a los hombres, ojala se aplicara está encuesta a todos los niveles jerárquicos de nuestra empresa de trabajo gracias.*

- *El hombre y la mujer son indispensables para el equilibrio tanto laboral como social, sin embargo existen en algunas personas criterios machistas que impiden el libre desenvolvimiento y desarrollo de las mujeres en todos los aspectos, así como también mujeres con cargos altos que ven de menos a los hombres de menor nivel, esto es una realidad que poco a poco se está corrigiendo y que debe de continuar para la buena convivencia laboral y social.*
- *Esto es un fenómeno social ya que no hay igualdad y equidad. Se debe atacar desde la educación y las diferentes instituciones para que así logren respetar a todos por igual y logren su máximo desarrollo.*
- *La igualdad es entre individuos no de géneros.*
- *Ya están la mayoría en la anterior.*
- *Gracias por tomar en cuenta las respuestas de los trabajadores de base.*
- *Que hombres y mujeres tenemos los mismos derechos y obligaciones que te consideren según aptitudes de desempeño laboral para promociones de puestos sin recomendaciones externas.*
- *Que a los trabajadores del área nos consideren para una mejor promoción de empleo.*
- *Mayor difusión sobre éste tema a nivel estatal, dónde nos indiquen a que lugares acudir de manera inmediata.*
- *Mayor difusión.*
- *Es importante darle seriedad estos temas porque muchas mujeres se quedan calladas cuando existe algún tipo de acoso.*
- *Tener mayor difusión de las actividades que realizan las instituciones protección a la mujer.*
- *Me gustaría se diera el valor como persona, trabajadora, administradora, organizadora y como persona que merece la mujer, pero ir más allá enseñando esto a nuestros hijos en la escuela, ya que veo una total falta de respeto en la comunicación entre jovencitas, al hablar las niñas con los términos que lo hacen los hombres adolescentes, éstos les hablan a las chicas en ese mismo tono y lo peor, las niñas se hablan en ese mismo "lenguaje" entre ellas, se ha perdido el respeto que nuestros padres nos inculcaron.*
- *Mejorar la calidad de vida entre mujeres y hombres.*
- *Requerimos de más información sobre este tema que es muy importante para el respeto entre diferentes géneros.*
- *Aplicar con rigor el abuso de género y atención inmediata a su problema dando pronta solución.*
- *La equidad de género es algo indispensable para evolucionar.*
- *Detectar a personas que sufran esta los ayuden en todo género.*
- *Es necesario abordar el tema, principalmente en niños en edades de primaria y secundaria, ya que es donde puede originarse la violencia de género, por ser aprendida desde el hogar, o porque se observa entre los compañeros. En adultos, se trata únicamente de sensibilizar sobre el tema, y hacernos partícipes de la importancia que tiene erradicar el problema.*
- *Me pareció un buen ejercicio, ojala se mejoren muchos aspectos de la igualdad de género, gracias.*
- *Es bueno para que haya igualdad de género.*
- *Igualdad entre mujeres y hombres.*
- *Más información sobre donde canalizar a una mujer maltratada.*

Mujeres

- *Dentro de mi ámbito laboral no observo diferencia de género, puesto que igual somos profesionistas y tenemos los mismos derechos y obligaciones sin importar el género.*
- *Aun falta mucho por hacer con el tema tanto en hombres como en mujeres, ya que si pasa algo de cualquier índole, es difícil para la mujer denunciar algo y muchos hombres se aprovechan de puestos superiores. Falta educación en ambas partes.*
- *Que se lleve a cabo toda la teoría proporcionada, porque estamos empezando una nueva etapa de respeto y valoración a la mujer. Promocionar más las instituciones que están dedicadas a la mujer.*
- *Actualmente ya se puede igualar las capacidades de la mujer el hombre sin embargo si existe algunas restricciones que en ocasiones el hombre no acepta que la mujer sea superior tanto en lo económico como en lo profesional.*
- *Hacer llegar a todas las dependencias cursos o laticas sobre este tema.*
- *Que es importante tomar en cuenta siempre la participación de la mujeres en todas los ámbitos.*
- *Establecer un organismo independiente para atender situaciones de violencia de género en instituciones públicas y dar seguimiento para la solución de cada caso, sin represalias.*
- *Qué bueno que se preocupen por los derechos de las mujeres.*
- *Que tomen más en cuenta la capacidad de la mujer para ascender a los puestos a los que aspiramos, dar la oportunidad.*
- *La psicológica que es la parte más importante en el ser humano.*
- *Que den oportunidad de poder ocupar un puesto mejor para a los que estamos en busca de una oportunidad de desempeñar otro puesto laboral.*
- *Recibir más capacitación sobre el tema.*
- *Difundir más el tema a todos los niveles para saber qué hacer en una situación antes mencionada.*
- *Difundir más información.*
- *En este caso se debe de respetar un poco más a la mujer sin importar la equidad, porque creen que con esto ya no debe de haber respeto, al contrario debería de manejarse mejor por los obstáculos que se pasa.*
- *Considero que todavía hay poca educación sobre la equidad de género, sobre todo en los hombres, ellos deben estar más informados y las mujeres preparadas para no caer en distinciones de género.*
- *Es de suma importancia que tanto hombres como mujeres sean considerados primero como personas, y que su trato en su ambiente laboral, como familiar sea armónico único y de total respeto y consideraciones por igual.*
- *Es interesante que se dé a conocer esta perspectiva entre mas se conozca podrá existir mayor respeto e igualdad en diferentes ámbitos.*
- *Me gustaría tener conocimiento del tema.*
- *Que se demuestre.*
- *Mayor difusión.*
- *Que difunda más sobre perspectiva de género y que haya más acciones a favor.*
- *Difundir en tv sobre el instituto queretano de la mujer y en las escuelas públicas que las visiten porque hay muchos casos de niñas que sufren desde la primaria, abusos de todo tipo.*
- *La mayoría de ellas mujeres que somos madres cuando nos separamos o divorciamos quedamos desprotegidas por las leyes, en los juzgados familiares se establecen pensiones alimentarias para los menores que nunca son pagadas por los padres que se declaran insolventes, y pasamos por procesos cansados y largos donde desistimos en el camino ya que es más caro el tiempo invertido y pagar un abogado cuando nunca se logra nada, y nos quedamos con la responsabilidad completa de los menores, siendo protegidos los padres en sus garantías y en sus derechos, quedando desprotegidas las mujeres y los menores.*



Metodología

Metodología

La información base de la presente investigación fue obtenida mediante la aplicación del "Cuestionario de Cultura Institucional con Perspectiva de Género" con el objetivo de realizar un diagnóstico de la situación de igualdad de oportunidades entre mujeres y hombres dentro de la Administración Pública Estatal.

Para el cálculo muestral para la realización del diagnóstico se empleo la fórmula:

$$n = \frac{K^2 * P * Q * N}{(e^2 * (N-1)) + K^2 * P * Q}$$

Recomendada en la "Guía para realizar el análisis estadístico de los resultados del Cuestionario de Cultura Institucional con Perspectiva de Género" del Instituto Nacional de las Mujeres.

Los valores fueron tomados de la presentación de los "Cuestionarios de Cultura Institucional con Perspectiva de Género y No-Discriminación". Secretaría de la Función Pública e Instituto Nacional de la Mujeres 2008, Julio / Agosto, donde se recomienda emplear diferentes valores de la confianza "K" en el error estadístico "e" según la siguiente tabla:

GRUPO "B"
<p>PARA EFECTOS DE VALIDACIÓN DE LA ENCUESTA APLICADA EN INSTITUCIONES CON UNIVERSOS DE POBLACIÓN MAYORES A 500 SERVIDORES PÚBLICOS, HASTA 2000, SE TOMARÁN LOS SIGUIENTES VALORES PARA CALCULAR EL MÍNIMO DE RESPUESTAS:</p>
<p>N = UNIVERSO DE APLICACIÓN VALIDADO POR CADA INSTITUCIÓN</p>
<p>K = 1,28 CONSIDERANDO UN 80 % DE CONFIANZA, DADA LA PEQUEÑA POBLACIÓN Y EL ESFUERZO REALIZADO</p>
<p>e = 5% CONSIDERANDO UN 5% DE ERROR MUESTRAL</p>
<p>p = 0.5 CONSIDERANDO QUE ES UN DATO DESCONOCIDO, 0.5 ES EL MÁS SEGURO</p>
<p>q = 0.5 CONSIDERANDO QUE ES UN DATO DESCONOCIDO, 0.5 ES EL MÁS SEGURO</p>

Obteniendo una muestra de 130 servidores/as públicos/as (universo de 626), quienes aportaron la información vía internet (<http://iqmculturainstitucional.org.mx/>) en el mes de octubre del 2012.

El cuestionario se dividió en tres apartados:

1.- Datos generales y específicos de perspectiva de género: capta las características sociodemográficas, la identidad y desarrollo laboral, así como la discriminación, el acoso sexual y su seguimiento.

Las líneas de referencia fueron de acuerdo a los siguientes aspectos:

- ✓ Sexo
- ✓ Edad
- ✓ Estado civil
- ✓ Jefe o jefa de familia
- ✓ No. de hijos e hijas
- ✓ Escolaridad
- ✓ Estudios actuales
- ✓ Capacitación
- ✓ Antigüedad total en el servicio público
- ✓ Antigüedad en la dependencia actual.
- ✓ Puesto
- ✓ Tipo de contratación
- ✓ Movilidad (No. de puestos ocupados)
- ✓ Ingresó a la institución
- ✓ Prestaciones
- ✓ Conocimiento de la Ley General para la Igualdad entre Hombres y Mujeres
- ✓ Conocimiento de la Ley General de Acceso de las Mujeres a una Vida Libre de Violencia
- ✓ Conocimiento del Programa Nacional para la Igualdad entre Mujeres y Hombres
- ✓ Existencia de áreas administrativas para tratar temas de género
- ✓ Cursos y talleres sobre perspectiva de género recibidos
- ✓ Porque capacitarse en Perspectiva de Género
- ✓ Utilidad de los cursos y talleres sobre perspectiva de género recibidos
- ✓ Hostigamiento o acoso sexual y denuncia
- ✓ Conocimiento de la violencia de Género

2.- Cultura Institucional con perspectiva de género.- Capta las prácticas discriminatorias, a través de de los siguientes factores:¹

I. Clima laboral.

Se refiere tanto a los elementos formales de la organización (tales como condiciones de trabajo, niveles de mando, etc.) como a los informales (cooperación entre los empleados, comunicación, etc.) y que influyen en el desempeño de los empleados y empleadas.

II. Comunicación Inclusiva.

Permite medir que la comunicación y los mensajes que transmite la organización estén dirigidos a todas las personas sin excluir o incentivar los roles tradicionales de género.

¹ Guía para realizar el análisis estadístico de los resultados del Cuestionario de Cultura Institucional con Perspectiva de Género. Instituto Nacional De las Mujeres

- III. Selección de Personal.
Evalúa factores relacionados con la transparencia y eficiencia en los procesos de selección de personal, incorporando en sus criterios de selección el principio de igualdad de oportunidades para mujeres y hombres.
- IV. Salarios y prestaciones.
Se refiere al nivel de equidad en la asignación de remuneraciones que recibe el personal por sueldos y salarios, así como prestaciones sociales económicas (servicio médico, guarderías, despensa, etc.)
- V. Promoción vertical y horizontal.
Mide los criterios de transparencia para otorgar promociones al personal en igualdad de oportunidades por mérito, sin distinción para mujeres y hombres.
- VI. Capacitación y formación profesional.
Evalúa las acciones de capacitación que realiza la organización atendiendo el principio de igualdad entre mujeres y hombres, así como las necesidades del personal en los temas relacionados con el desarrollo profesional.
- VII. Conciliación vida laboral, familiar y personal.
Evalúa el balance entre las esferas pública (trabajo) y privada (familia y personal), sin que necesariamente una persona prefiera una en detrimento de la otra.
- VIII. Hostigamiento y acoso sexual.
Evalúa la existencia de una política contra el hostigamiento y acoso sexual dentro de la institución, así como la elaboración de programas y acciones que lo prevengan, denuncien y sancionen.
- IX. Política Nacional y deberes Institucionales.

Evalúa el nivel de conocimientos de los ordenamientos jurídicos para la igualdad entre hombres y mujeres, así como la existencia de Unidades Administrativas para la Gestión de temas de Género, elementales para la incorporación del Programa de Cultura Institucional (PCI)

3. – El posicionamiento del Instituto Queretano de las Mujeres.

Es importante mencionar que los resultados que se presentan no tienen calificaciones “buenas” o “malas”, solamente proporcionan los insumos básicos para conocer y valorar los logros y avances, así como, detectar áreas de oportunidad en el proceso de incorporación de la perspectiva de género.



Anexo

Vocabulario referido a género

- **Acceso a recursos y oportunidades:** Con el análisis de género, se busca conocer quiénes (hombres y mujeres) tienen acceso y control a los recursos humanos, materiales y naturales, así como a las oportunidades que brinda la sociedad. Los recursos pueden ser: naturales (agua, tierra, bosque), económicos ó productivos (crédito, herramientas, ingresos, tecnologías), políticos (organizaciones, capacidad de liderazgo). Sociales (educación, salud, información). Tiempo (recurso particularmente crítico y escaso entre las mujeres) y espacio (geográfico e histórico). Se refiere a que la mujer y el hombre puedan contar con los recursos necesarios para su trabajo, el control que ejercen sobre estos recursos para poder usarlos de acuerdo a sus necesidades
- **Análisis de género:** Es un proceso teórico/práctico que permite analizar diferencialmente entre hombres y mujeres los roles, las responsabilidades, los conocimientos, el acceso, uso y control sobre los recursos, los problemas y las necesidades, prioridades y oportunidades con el propósito de planificar el desarrollo con eficiencia y equidad. El análisis de género implica necesariamente estudiar formas de organización y funcionamiento de las sociedades y analizar las relaciones sociales. Estas últimas pueden darse de mujer a mujer, de varón a varón, de varón a mujer y viceversa, el análisis de género enfatiza en estas últimas. Tal análisis debe describir las estructuras de subordinación existentes entre géneros. El análisis de género no debe limitarse al papel de la mujer, sino que debe cubrir y comparar el papel de la mujer respecto al hombre y viceversa. Las variables a considerar en este aspecto son: división sexual y genérica del trabajo, acceso y control de recursos y beneficios, participación en la toma de decisiones. El análisis de género debe identificar: La división laboral entre hombres y mujeres (trabajo productivo y trabajo reproductivo). El acceso y control sobre los recursos y beneficios. Las necesidades específicas (prácticas y estratégicas) de hombres y mujeres. Las limitaciones y oportunidades. La capacidad de organización de hombres y mujeres para promover la igualdad.
- **Brechas de género:** Son las diferencias que exhiben los sexos en cuanto a oportunidades, acceso, control y uso de los recursos que les permiten garantizar su bienestar y desarrollo humano. Las brechas de género son construidas sobre las diferencias biológicas y son el producto histórico de actitudes y prácticas discriminatorias tanto individuales como sociales e institucionales, que obstaculizan el disfrute y ejercicio equitativo de los derechos ciudadanos por parte de hombres y mujeres.
- **Concientización en género: a) Concientización:** Proceso acompañado de la reflexión. Es un proceso de comunicación participativo, en el cual en base a la situación de los participantes o de la comunidad, con experiencias vivenciales y experiencia de campo y de las personas, se retroalimenta la información y se genera una doble vía de la misma. Implica la internalización de la información por las personas por medio de la reflexión. **b) Concientización en Género.** Contiene elementos que permiten generar el entendimiento, respecto a que existen diferencias y desigualdades genéricas entre hombres y mujeres, determinadas por la sociedad y la cultura en un tiempo y lugar determinado.
- **Condición de género: a) Femenina:** Comprende características que social, cultural e históricamente, son impuestas por la sociedad en su conjunto y que son atribuidas a mujeres, las que están llamadas a cumplir con la reproducción biológica y los roles sociales determinados. Es el conjunto de circunstancias, cualidades y características esenciales que definen a la mujer como ser social y cultural genérico. La mujer es educada para dar todo, para renunciar a lo que quiere en pro del otro. La condición de género femenina es un conjunto de características históricas que definen en una sociedad determinada lo que es ser una mujer. Más allá de la voluntad de las personas, se trata socialmente, de una condición histórica. **b) Masculina,** Comprende características que social, cultural e

históricamente, son impuestas por la sociedad en su conjunto y que son atribuidas a hombres, llamados a cumplir con un rol jerárquico y el dominio político y económico determinado. Ser hombre, significa ser para sí. La condición masculina reúne una gran cantidad de atributos y además, los más valorados de nuestro mundo. La condición de género masculino es un conjunto de características que definen en una sociedad determinada lo que es ser un hombre. Más allá de la voluntad de las personas, se trata, socialmente de una condición histórica. Por su especialización genérica, los hombres han sido los dueños de la palabra que nombra al mundo en la sociedad patriarcal. Desde ese monopolio del saber, han construido concepciones que legitiman y fundamentan los sistemas de valores, las normas, las condiciones de formación del universo y las explicaciones del orden patriarcal.

- **Construcción cultural de la masculinidad y de la Femenidad:** Aquellas características que corresponden a la femineidad o masculinidad, son aprendidas, adquiridas y modificables. Tenemos una cultura de género y cada quien se educa para ver al otro género sólo de cierta manera. Es el conjunto de atributos cultural e históricamente determinados que caracterizan y definen la condición genérica (masculina y femenina) de manera contrastada. En nuestra cultura se considera criterio de validez universal que la base de la femineidad es sexual y que toda la experiencia femenina pertenece necesariamente al orden biológico, de la identidad social e histórica que se atribuye al hombre.
- **Desigualdad de género:** Situación desfavorecida de un género frente al otro en cuanto al acceso y/o control sobre recursos, servicios y beneficios. El acceso a algún factor de producción no implica necesariamente el control sobre los beneficios. Situación en la cual no se presentan u otorgan iguales oportunidades, recursos, beneficios, derechos o satisfacción de necesidades a hombres y mujeres, quedando en situación de desventaja unos de otros. En situaciones de desigualdad, la biología ha sido utilizada para fundamentar la inferioridad de la mujer respecto del hombre, o para adscribirle características particulares que la relegan al plano doméstico. La maternidad tiene un papel central dentro de estas concepciones, por sus múltiples implicaciones; por ejemplo: los períodos de pre y postnatal y otros que cumple como madre, que son considerados como limitaciones.
- **Diferencia entre género y sexo:** El sexo alude a las diferencias entre el macho y la hembra, es una categoría física y biológica, con funciones de reproducción específicas de cada uno. El macho engendra o fecunda y la hembra concibe, gesta, pare y amamanta. Mientras que género (masculino o femenino) es una categoría construida social y culturalmente, se aprende y por lo tanto puede cambiar.
- **Diferencia entre igualdad y equidad:** Igualdad es dar las mismas condiciones, trato y oportunidades a mujeres y hombres. La equidad es dar las mismas condiciones, trato y oportunidades a mujeres y hombres, pero ajustados a las especiales características o situaciones (sexo, género, clase, etnia, edad, religión) de los diferentes grupos, de tal manera que se pueda garantizar el acceso.
- **Discriminación de género: a) Discriminación:** Trato desigual. Relación diferenciada de una y otra persona en la sociedad. La discriminación es toda distinción, exclusión o preferencia que se hace de las personas, basada en motivos de raza, color, sexo, género, religión, opinión política, ascendencia nacional u origen social que tenga por efecto anular o alterar la igualdad de oportunidades o de trato. **b) Discriminación de Género.** Se refiere a toda distinción, exclusión o restricción basada en la construcción social y cultural que se hace de cada sexo, que tenga por objeto o resultado menoscabar o anular el reconocimiento, goce o ejercicio por parte de la mujer o del hombre, de los derechos y las libertades fundamentales en las esferas política, económica, social, cultural y civil, o en cualquiera otra esfera.
- **Dominio entre géneros.** Se ocupa una posición de inferioridad respecto al varón por el simple hecho de haber nacido hembra. Se ocupan posiciones subalternas por la forma en que la sociedad construye a la mujer. Los sistemas de género pueden ser comprendidos por su forma de distribución de poderes. En los casos donde el dominio es patriarcal, se establecen relaciones inequitativas entre hombres y mujeres y se asegura el monopolio de poderes de dominio al género masculino. El género femenino queda en sujeción. Por eso los hombres

suelen normar a las mujeres, dirigir las y controlarlas, casi de manera incuestionable. Los hombres construyen las normas y las mujeres deben cumplirlas.

- **Enfoque de género:** Es una alternativa que implica abordar primero el análisis de las relaciones de género para basar en él la toma de decisiones y acciones para el desarrollo. Es una forma de observar la realidad en base a las variables sexo y género y sus manifestaciones en un contexto geográfico, cultural, étnico e histórico determinado. Reconoce que el género es una construcción social y cultural que se produce históricamente y por lo tanto es susceptible de ser transformada.
- **Equidad: a) Equidad:** Virtud que nos hace dar a cada cual lo que le pertenece. Respuesta consciente que se da a una necesidad o situación, de acuerdo a las características o circunstancias propias o específicas de la persona a quien va dirigida la acción, sin discriminación alguna. Acto de justicia social y económica basado en una noción ética, política y práctica que supera a una acción redistributiva. En este sentido, son inherentes a la equidad el aumento de las capacidades, las habilidades, la redefinición de los derechos de las personas, y el respeto a las diferencias y a la cultura. **b) Equidad de Beneficios** Se refiere al impacto final que tienen los esfuerzos de desarrollo sobre ambos géneros, es decir, equidad de beneficios implica que los resultados sean igualmente accesados y aprovechados tanto por hombres como por mujeres. Se ha visto que la igualdad de oportunidades no necesariamente implica que ambos géneros disfruten de los mismos resultados, por causa de factores estructurales en la sociedad que impiden a ciertos grupos, particularmente a las mujeres, aprovechar plenamente las diversas oportunidades que se les ofrecen.
- **Feminismo:** Doctrina social que concede a la mujer capacidad y derechos reservados hasta ahora a los hombres. Es un concepto de variadas acepciones, que básicamente aluden a la necesidad de cambiar la condición de subordinación de la mujer, como requisito ineludible para el desarrollo de sus potencialidades. Movimiento social y político que surge a finales del Siglo XVIII, momento en que las mujeres como grupo colectivo humano toman conciencia de la dominación y explotación de que han sido objeto en la sociedad patriarcal. El feminismo lucha por la igualdad entre varones y mujeres.
- **Género y poder:** Como hecho positivo, es la capacidad de decidir sobre la propia vida; como tal, es un hecho que trasciende al individuo y se plasma en los sujetos y en los espacios sociales: ahí se materializa como afirmación, como satisfacción de necesidad y como consecución de objetivos. El poder consiste también en la capacidad de decidir sobre la vida del otro, en la intervención con hechos que obligan, circunscriben, prohíben o impiden. Quien ejerce el poder se atribuye el derecho al castigo y a vulnerar bienes materiales y simbólicos. Desde esa posición domina, enjuicia, sentencia y perdona. Al hacerlo acumula y reproduce poder.
- **Género y régimen jurídico:** Existen varios instrumentos jurídicos internacionales que protegen la plena vigencia de los derechos humanos para todas las personas, sin distinción de ninguna clase, así como instrumentos específicos que protegen a la mujer. Estos instrumentos reconocen la igualdad de derechos entre mujeres y hombres y el establecimiento de un Estado de Derecho que proteja estos derechos.
- **Género:** Es el conjunto de características sociales, culturales, políticas, psicológicas, jurídicas, económicas asignadas a las personas en forma diferenciada de acuerdo al sexo. Refiere diferencias y desigualdades entre hombres y mujeres por razones sociales y culturales. Estas diferencias se manifiestan por los roles (reproductivo, productivo y de gestión comunitaria), que cada uno desempeña en la sociedad, las responsabilidades, conocimiento local, necesidades, prioridades relacionadas con el acceso, manejo, uso y control de los recursos. Es importante distinguir que existen interacciones y traslapes entre los roles de mujeres y hombres. Los aspectos de género cambian y son diferentes de un lugar a otro, de un grupo étnico a otro y en el tiempo. Las características de género son contracciones
-

socioculturales que varían a través de la historia y se refieren a los rasgos psicológicos y culturales que la sociedad atribuye, a cada uno, de lo que considera "masculino" o "femenino".

- **Identidad de género:** La identidad es una dimensión de las personas, de los grupos sociales. ¿Soy yo? Cada uno de nosotros tiene una identidad y es el contenido de nuestro ser; mi identidad es lo que yo soy. El concepto de "identidad de género" alude al modo en que el ser hombre o mujer viene prescrito socialmente por la combinación de rol y estatus atribuidos a una persona en función de su sexo y que es internalizado por ella misma. Las entidades y roles atribuidos a uno de los sexos son complementarios e interdependientes con las asignadas al otro sexo. Es así como suelen atribuirse características contrapuestas, como por ejemplo, dependencia en las mujeres e independencia en los hombres. Conjunto de mecanismos conscientes e inconscientes que cada persona internaliza; formas específicas de pensar, sentir y actuar que definen los roles que desempeñarán a lo largo de su vida.
- **Igualdad: a) Igualdad:** Conformidad de una cosa con otra, en naturaleza, forma, calidad y cantidad.
La consecución del objetivo de la igualdad es algo más que la mera prohibición o eliminación de las discriminaciones. Para promover la igualdad es preciso hacer un esfuerzo constante y dinámico y aplicar medidas que vayan más allá de la simple prohibición de la discriminación. **b) Igualdad de Oportunidades** Situación en la que hombres y mujeres tienen iguales oportunidades para desarrollar sus capacidades intelectuales, físicas y emocionales y alcanzar las metas que establecen para su vida. Desarrollar en forma eficiente todos los recursos humanos y productivos, partiendo de una base que garantice la equidad y la calidad de vida de las próximas generaciones creando las condiciones para que todas las personas, sin distinción de sexo, género, clase, edad, religión y etnia, tengan las mismas oportunidades para desarrollar sus capacidades potenciales. **c) Igualdad de Trato** La igualdad de trato presupone el derecho a las mismas condiciones sociales, de seguridad, remuneraciones y condiciones de trabajo, tanto para hombres como para mujeres.
- **Información desglosada por sexo:** Se entiende como desagregar documentación e información sobre hombres y mujeres, relacionada con metas y resultados de un proyecto o actividad específica, a fin de lograr la valorización, transparencia y visibilidad del aporte económico y social de ambos.¹
- **Instrumentos de análisis de género:** Existen varios instrumentos para el análisis de género. A continuación se presentan, a manera de ilustración, algunos de ellos: **a) Instrumento presentado en documento UICN:** Consiste en ocho herramientas para la consideración y análisis de las variables que intervienen en las relaciones de género en la comunidad, desde el punto de vista de los procesos de desarrollo. Se trata de las siguientes: Entorno socioeconómico. División del trabajo por género. Acceso y control de recursos y beneficios. Factores influyentes. Condición y posición de género. Necesidades prácticas e intereses estratégicos. Niveles de participación. Potencialidades para la transformación. **b) Esquema de identificación de género (GIF):** El GIF provee un enfoque para el análisis de género, a seguir por equipos planificando, diseñando o evaluando programas o proyectos.
- **Invisibilidad de la mujer:** El trabajo de la mujer es invisible porque sus actividades reproductivas (que requieren de tiempo y esfuerzo) no se valorizan monetariamente, además no suele reconocerse su participación en las actividades productivas o en actividades comunitarias. Contribuye a la invisibilización, la falta de información y estadísticas desglosadas por sexo.
- **Jefe - jefa de hogar:** Es aquella persona responsable del sostenimiento económico de la familia y de la toma de decisiones, dentro de la misma. El rol de "jefe de hogar" ha sido tradicional y legalmente asignado al varón dando como resultado la formación de familias patriarcales, es decir encabezadas por un hombre como sostén principal. Debido a fenómenos de tipo económico, cultural, social y político, Ésta situación ha ido modificándose y cada vez se hacen más comunes los hogares en donde la responsabilidad económica recae sobre la mujer como consecuencia de viudez, divorcio, migración temporal o definitiva de los compañeros de hogar en busca de trabajo.

- **Jerarquía de los géneros:** Se educa para pensar de manera jerarquizada, basado en que hay un género superior y otro inferior y se piensa de antemano que por sólo el hecho de ser hombre se es superior y por ser mujeres se es inferior, para los hechos que se valoran en la sociedad y en el mundo.
- **Machismo:** Es la expresión del hombre muy "macho", valiente, agresivo, dominante con un sentimiento de superioridad sobre la mujer, a las que sitúan en condición de inferioridad. Fundamentalmente por su sexo. Se puede interpretar el machismo como un fenómeno de orden socio-cultural. Porque está en íntima relación con: a) la estructuración de la cultura y b) las relaciones sociales de producción.
- **Marginación de géneros:** Limitación o exclusión que se hace del género femenino o masculino en la ejecución de acciones que puedan contribuir a su desarrollo, beneficio o satisfacción de necesidades.
- **Participación:** Se refiere al protagonismo de hombres y mujeres mediante el acto voluntario, motivado por el interés y el deseo de hacer presencia, opinar, comentar, sugerir y tomar decisiones, en acciones y procesos que buscan favorecer las condiciones de vida. Por este proceso hombres y mujeres pueden lograr una verdadera redistribución de oportunidades, que les permita tomar parte en las decisiones de su propio desarrollo, ya no como simples beneficiarios sino como protagonistas.
- **Sensibilización en género:** a) **Sensibilización:** Proceso de comunicación social, se basa en el manejo de emociones o sensaciones (superficiales y personales) para transmitir un mensaje. Se considera la percepción de las personas de acuerdo a patrones de conducta característica, estereotipos. Conductas psicológicas, etc. en forma individual. b) **Sensibilización en Género.** Implica un proceso que facilita generar un cambio de actitud en hombres y mujeres, respecto al reconocimiento y aceptación de que los roles son determinados por la historia, la sociedad y la cultura y que pueden ser modificables.
- **Sexo:** Son las características físicas, biológicas, anatómicas y fisiológicas de los seres humanos, que los definen como macho y hembra. Se reconoce a partir de datos corporales genitales; el sexo es una construcción natural, con la que se nace.
- **Subordinación:** a) **Subordinación de Género:** Sujeción, sumisión, dependencia que se genera de un sexo hacia el otro, considerado como inferior en cuanto a importancia o posición jerárquica, cultural y/o histórica. b) **Subordinación de la Mujer respecto a Género.** Sometimiento de la mujer al control y la dependencia del varón. Pérdida del control de la mujer sobre diversos aspectos de su vida tales como: su sexualidad, su capacidad reproductiva, su capacidad de trabajo. La subordinación de la mujer se evidencia: (i) subordinación económica que se manifiesta como trabajo no remunerado, falta de acceso a capital y tecnología, desigualdades en materia salarial, discriminación ocupacional; subordinación política que se manifiesta como aislamiento físico en la unidad doméstica, falta de poder económico, estructura familiar dictatorial, bajo grado de participación en organizaciones de masa, falta de representación en instancias políticas, dependencia en órganos políticos; subordinación cultural que se experimenta en discriminación educativa, desvalorización de la mujer, trato de la mujer como objeto sexual y unidimensionalidad como madre, limitaciones para el control de la natalidad.

ⁱ Fuente: <http://www.fao.org/docrep/x0220s/x0220s01.htm>